掃蕩報

SAO TANG PAO

第一千二百十九號

電話：編輯部 二三六七九　經理部 二三三四七　有線電報掛號 二二一七　無線電報掛號 二二一七

今日出三大張售洋四分

本報價目	本埠	外埠及日本	南洋及歐美
每月	一元	一元二角	四元
半年	五元四角	六元四角	廿三元二角
全年	十元	十二元	四十三元六角

郵費在內

每星期六隨報附送畫報一張不另取資

登記證：內政部警字第四五五四號　中宣會字第二四九八號

社址：漢口民生路河街口

今日版次

社論……第二版
要聞……第三版
國內新聞……第三版
國際新聞……第五版
教育體育新聞……第六版
各地通訊……第七版
副刊「野營」……第八版
武漢新聞……第九版
社會新聞……第十版
經濟交通新聞……第十一版
副刊「喇叭」……第十二版

第一張　第二張　第三張

（本埠今日另附半張）

本日隨報附送掃蕩畫報一張若有遺失請向送報人索取

軍事委員會政訓處緊要啓事

逕啓者軍事委員會中白底內鐫二十五年用並橫鐫紅色政訓處三字從四月一日起佩用特此聲明　查前武昌行營政訓處佩用之銅質圓形證章一種上白底橫鐫軍事委員會委員長行營十字中橫鐫政訓處三字下藍底橫鐫二十四年度用六字反面橫鐫限二十五年六月底作廢十字因遺失頗多已不適用應從本年四月五日起一律作廢並換發二十五年度用新證章式樣規定上橫……

大公報

自四月一日起在上海刊行欲訂閱者請向漢口金城里六號電話二一九九三天津本報照常出版

王國楨律師代表百祿堂對於陳氏義莊基地之聲明

茲據百祿堂來所聲陳該堂所置武昌義莊街基地閑牆各節迄未履行交基及登記證各種手續深恐各界人士不明眞相易受欺騙請登報代爲聲明如與上稱義莊對於該基發生契約關係者應歸無效等語前來特爲聲明如右此啓

事務所漢口沈家廟橫街三十九號

漢口市商會爲召集第五次會員大會定期會議通告

查本會依照現行章程第三十條會員大會定期會議每年開會一次之規定已將本年（即二十五年）應開第五次會員大會日期提經執行委員會第二十一次例會會議公決定於四月八日舉行等因紀錄在案惟關於各會員前推出席代表此時有無變更情事應請由各會員先行查明即日函報本會以憑照填出席證送請各代表屆期到會俾便編入議事日程依次討論以符會章除已分別呈報暨函知外用併登報通告即希　公鑒爲盼

中華大學學生救國會主辦國貨標本展覽會已於四月一日開幕歡迎各界參觀

地點：武昌糧道街

失票作廢

鄙人出有羅炎壽抬頭上漢口達發祥號兌四底期洋二千二百元第吉號憑信一頁由羅君交銅仁郵局掛號寄漢據郵局通知言稱郵差在途遇匪搶刼其信已被遺失等情今特登報聲明其信無論落於何人之手日後發現永作無效　銅仁張鴻鉄啓

漢口市派報業工會全體工友代表常務理事楊先海及工友邱寶山鳴冤啓事

啓者有包銷武漢日報漢口部份包頭羅會衡於本年三月二十五日因報價與敝會副理事發生爭執彼此互毆經排解始散不料本月一日上午八時許羅會衡突帶憲兵八名及流氓會武者數十人前至敝會將常務理事楊先海及工友邱寶山二人綑綁以去並聲言還須逮捕多人查羅會衡與敝會副理事因報價爭執以致互毆均屬民刑事範圍乃羅會衡不知抱何大題誣准憲兵前來逮捕實屬冤誣之至除呈請綏靖公署及憲兵營依法辦理訊明開釋外對於羅會衡之朦報誣准逮捕情事誠恐各界不明眞象用特代表登報鳴冤此啓　二五，四，一

提倡國貨

飛船牌香煙

品質高於一切

每包祇售國幣五分

中國南洋兄弟煙草公司出品

誼恐訃不週謹此報聞

仲仁不德塞及次男現任中國國民黨平漢鐵路特別黨部設計委員平漢鐵路總務處副處長名騰字桂芳慟於中華民國二十五年三月三十一日午後十一時疾終漢寓正寢距生於紀元前十二年庚子閏八月初八日酉時得年三十有七　孫男女維熊等隨侍在側親視含殮殳命遵禮成服擇期四月七日扶柩安葬於武昌珞珈山之陽叨在　學世友教黨寅鄉戚族

謹擇於國歷四月六日設奠

反服生李仲仁抆淚頓首
孤子 天龍 維熊 泣血稽顙
女 大鳳 漢蝀
期服兄 聯芳 弟 叔芳 季芳 泣淚稽首

喪居漢口法租界滿沙街十七號

朱成龍 萬鵬程 兄鑒：

我等現服務本報兄等在何處請速賜知

周嘯虹 王啓雲 啓

應城旅省同鄉會新舊任理監事聯合啓事

逕啓者本會新舊任理監事於三月三十日召集新舊任理監事會議審查核前任理事經手收支各款比經當衆交接清楚所有前任理事左漢濱恨子彝等於三月十八日所發快郵代電及控訴前任理事劉志逵夏維綱瀆職侵佔各節經大衆審查之後始知誤會所致慰生等以均屬友好不忍坐視業將誤會各點從中解釋由雙方亦已冰釋和好如初茲恐外間不明眞相用特登報聲明

謝進修 曾慰生 萬人魁 張嵩雲 萬巨星 李子方 聶敬安 史伯豪 尹精菴 魯介民 楊迎川 王治周 同啓

律師馬績常李國椒代表大陸電氣商行啓事

茲因大陸電氣商行所有貨物生財傢具自四月一日起出頂與漢運電氣行繼續營業立有字據及盤頂清冊爲憑在大陸電氣商行未出頂以前往來賬項歸出頂人料理出頂以後歸承頂人負責手續均已完備本律師等除到場証明外特爲披露即希公鑒

馬律師事務所設漢潤里十九號電話二四二三七號
李律師事務所設清芬二馬路漢𡋯里一號電話三三二五三八號

蘇心田 謝熾夫 爲裕昌號啓事

該號已自本年一月底結束賬項旋經雙方情願拆股於三月二十日分開將股款紅利一切分晰前有手續俱已清白後首該號營業概歸謝熾夫負責不與蘇心田相涉特此登報聲明

律師張繼香受任生成里同森利皮鞋商店高耀廷君常年法律顧問通告

本律師現經同森利皮鞋商店高耀廷君聘爲常年法律顧問嗣後該商店高耀廷君所有一切營業財產及交涉事宜本律師負有保障及代表之責此告

律師事務所漢口鴻鈞里五號

國醫朱師墨緊要啓事

鄙人茲由蕭君絳先生之介紹赴南京爲文廳長之夫人治病約於旬日之後可以返漢恐勞病家枉駕特此啓事

朱師墨謹啓

寓本市後商街六十九號福忠里沿馬路

徵求土木工程人員

茲有某機關需用土木工程人員數人月薪六十元至一百元在鄉村工作凡中華民國男子有下列條件而願應徵者請投函漢口郵政總局信箱第十四號合意者函約面談否則恕不作覆（一）土木工程專科畢業具有相當經驗或有同等學力及經驗者（二）無不良嗜好者（三）思想純正者（四）身體强壯能耐勞苦者（五）簡明履歷一張最近二寸半身相片一張并註明通訊地址（六）合格面談者請攜帶證明文件備查（七）徵求日期自登報日起兩星期

中國農民銀行總行公告 第三號

查本行發行鈔券奉財政部規定與法幣同樣行使茲添印牛頭水印紅色一元券綠色五元券淺灰色十元券各一種即日起發行該項新券流通各地與本行從前所發各版一元券一角二角五角輔幣券暨湖北省銀行券改印本行名義之一元五元十元等券一律流通行使特此通告

律師羅之翔代表松蔭里經租處催告余寶林君

茲據松蔭里經租處經理委託以台端承租其居巷內舖屋二全棟開設新運酒樓結至本年一月份止積欠租金計國幣八百三十六元屢索屢展迄至廢歷年關更避匿不面並將內裝置之磁表龍頭業由水電公司完全折除其留存之桌椅傢俱等件概係租貨亦經出租木器店搬運殆盡餘剩什物門首橫自招牌懸掛未折屋未退租今時逾二月之久尋　君不獲用代登報催告務望　台端於本月半內前來清償欠租折卸上面招牌交業主接收倘屆期仍不見來清理手續即由該經租處自行折除該屋門首招牌回復房屋原狀另行發佃嗣當連同拖欠欠租一併訴追也統希查照是幸

法律事務所府東一路八元里八號電話三二三〇一號

律師許迪喬恆之受任掃蕩報河南分社常年法律顧問通告

本律師受任掃蕩報河南分社常年法律顧問嗣後如有損害該分社法益及榮譽者負依法保障責任特此通告

許律師事務所開封共和路八六四
喬律師事務所開封蔡胡同三十二號

湖北六溪口俞文康啓事

本號對於江蘇上海湖北並無分支本埠獨資創設所有代保蓋章等情一概向無若有發現各種糾紛均不負責用特登報聲明

福壽健腎丸

主治：腎氣虛弱　腎心不交　身體疲憊　頭昏目眩　子宮虛冷　腎關不固　腰力減退　腰痛背酸　婦女白帶　久不受姙　精枯力竭　血虛盜汗　耳鳴眼花　月經不調　一切等症

男女老壯皆宜服用　藥性王道功效偉大

北平福壽大藥房發行

漢口中山路大華大藥房經售

全國各大藥房均有代售

漢口唯一的西服店

漢口唯一的西服店

敬告

們女士的麗美著衣

我們敬告諸君，本店有美國名匠師浮門君（A.M.Furman），他所裁縫的西服，能使諸君充分滿意。我們採辦的春夏兩季衣料，都是最時髦的式樣。

觀參迎歡

行洋黎巴口漢

號七十三街教三

店商的意滿人令

湖北省區政人員甄別審查委員會通告

查第一二兩期攷取呈准及應在第三期受訓之區長八十名區員一百名及第二期應兼區長補在第三期受訓之崇陽等五縣警佐第三期應兼區長之保康等十縣警佐均應一律重行檢驗體格訂於四月十日上午七時在本閱路政務研究會舉行仰上列各員一體知照按時前往候驗毋自延誤

中華民國二十五年四月三日

轟動全球　醫師公認　治癆專藥

肺絡靈

是肺癆咯血之救星！能使弱肺速復健康

增加天然抵抗力。無論多年肺病，久咳不愈，痰不易出，咳嗽作痛，病後咳嗆，百日童癆，乾血女癆，痰中帶血，感冒傷風等症，服之立見功效，常服舒暢，痰活喘消咳止，如胸中煩悶疼痛等狀，完全可以迅速消退，且性質和平，功力持久，男女老幼，常服無忌，久服能健身壯體，却病延年，實為現代治癆治本之聖藥，一經試服，無不驚其功效之神驗也。

（價目）大瓶兩元　小瓶元二

華美藥房經理　電話二四零二九　漢口江漢路後花樓口

天文易學專家阮印長偉著

大人梯航　造化通

道林紙本實售大洋一元七角　新聞紙本實售大洋一元二角

人天眼界之展開。東方絕學之呼聲。古今術數之審判。神鬼社會之寫真。觀天察地之祕鑰。救人救世之南針。

湖南安化遊天閣發行。漢口交通路世界書局，大東書局，生活書店。湖北街大衆書局。黃陂街宏道堂，善成堂。南京太平路邊街宏文堂。上海中華書局，聯華印書館。漢口，長沙各埠大書局均有代售。

特價　從三月十一起　特價二個月　照原價八折　存書無多　欲購請速

遺失禮券聲明

逕啓者鄙人於民國二十四年十二月十五日在本市江漢路廣州酒家購買十六元翅席禮券一張號碼廿八號該禮券放在手提銀包裏偶因買物銀包失掉禮券亦因此失去無論何人拾得廣州酒家第廿八號禮券作廢無效除函達廣州酒家將該禮券登記遺失外特此登報聲明

謝安利啓

湖南寶華公司

漢口分發行所　民權路五十號至五十二號

本廠出品　精美電燈　玻璃水杯　式樣新穎　包冲沸水

其他玻璃瓶館等物品美價廉

新開

宏康參號

高麗野參　花旗洋參　四川銀耳　揀淨白燕

各種貨品　一律廉價

漢口　沈家廟上首　合成里六號

請用

嫦娥牙膏

注意內藏玻璃管有巨額贈券

凡購嫦娥牙膏一支有得壹千圓之希望

券分一千元五百元五十元十元一元本牌牙膏一支

上海永和實業公司出品

漢口分公司設花布街電話三一八二八

漢口民族路市

萬源銀耳商店

（銀耳優廉　比衆特色）

四川萬源縣，為銀耳出產最優之地，本店主人自置耳山，自己培植，所產銀耳，尤為特色，效力最大，寒暑不忌，老幼咸宜，凡經購用者，無不譽不絕口，未嘗購過者，歡迎來試比較，外埠函購，免費寄奉。

電話三三六六三號

太平銀耳商店

地點漢口江漢路　老聯保里口義成里對面

三大特色　◉經驗宏富　◉貨質優良　◉價格克己

本主人研究耳業歷廿餘年故各路出產及耳性滋補功效之優劣深能確定

本店在四川太平道地設有常莊自採自辦選質精良非若其他各路劣貨所可比

本店係由四川太平總莊所分銷所有貨品概由自運不經轉販過手故貨質既真而價亦較特廉

禮品

啟文絲織廠出品

價目低廉無出其右

絲織　五彩花卉　名人像照　美術風景　古今字畫

賽銀　方尖銀盾　字畫匾額　電刻照相　新式銀字

特點　美而不奢　雅俗共賞　銀色提高　永垂不朽

自製各種美術金木　代客配做大小鏡框

地址　漢口……交通路中　電話二三九〇七　武昌……新武昌路一二六號

世界影戲院

地址：大智門電話局對面　電話：二四一一八號

今天開演四場　一點　三點　七點　九點一刻

每位只收　兩角　幼童一角

派拉蒙公司榮譽大貢獻！

世界著名悲劇蝴蝶夫人主角　加萊葛倫　再度現身銀幕前超傑作

空前偉大軍事悲慘壯烈哀情名劇

沙場情敵

救之，為公也，殺之，為女人耳！

孤軍突圍，祇有一人生還！

強鄰壓境，惟知同心協力，捍衞國士，團結精誠，以禦外侮，何暇顧及兒女私情，故當愛妻被奪，亦惟有強抑悲憤，以國仇為重，雖不幸飲恨以終，而其大公無我之精神以實足以永垂千古也。

大義忘情，情敵親逾手足！

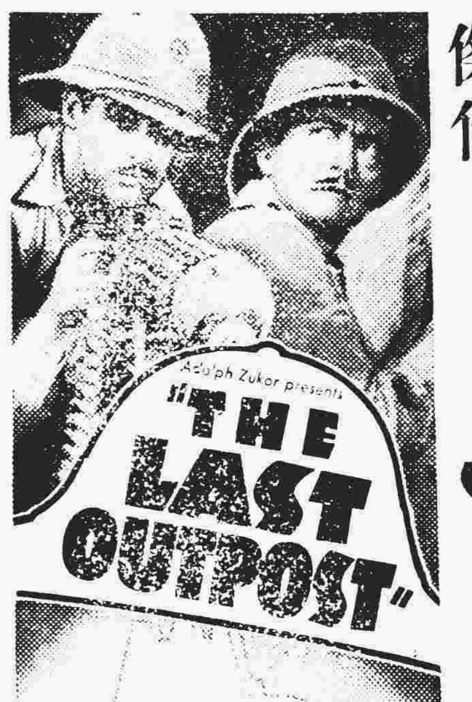

大明星克勞特倫斯　女明星裘屈露瑪格　合演傑作

明日早場（十點鐘起）

准演西線無戰事主角　劉亞斯理主演

爛水手

每位一角

社論

如何紀念兒童節

兒童為民族之幼苗，成人之基石，故於兒童之教，養，衞，不僅為兒童父母之事，抑亦為社會國家之事。各國有見及此，故皆有其兒童節，以為鄭重將事之表示，如美國以每年五月一日為兒童節；英國以每年七月十四日為兒童節；日本以每年三月三日為女童節，五月五日為男童節，即其例也。我國自來本無兒童節之稱，至民國二十年始由中華慈幼協會呈請政府，定每年四月四日為兒童節，政府如其所請，遂以明令公佈，並規定紀念兒童節實施辦法，由教育部通令全國從民國二十一年起施行。此即中華兒童節之所由來也。

吾人以為兒童節，即無各國先例於前，明令公佈於後，而就兒童本身之意義與價值言，亦實有紀念之必要。不過在紀念兒童節之時，有二點須請國人注意者，請為申述之於下：

（一）紀念兒童節，應對貧富兒童，同等看待：中國人作事，往往只能見到一方面，不能見到多方面；往往祇能求之於此，不能求之於彼；往往祇能見其小者，近者，不能見其大者，遠者，他事不具論，即以紀念兒童節為例：譬如今日全國城市，除東北四省之淪陷於異國者外，對於兒童節，無論如何，皆必有所表示，然此項表示，僅為對富室兒童之表示!?抑或已兼及於貧家兒童耶!?僅為對城市兒童之表示!?抑或已曾想到鄉村兒童耶!?如謂已曾兼及貧家兒童，則試問在紀念會場中著黃制服，繫紅領帶，持木圓棒，皮膚肥白而細嫩者，果為貧人之兒童乎？抑為富人之兒童乎？衣服襤褸，肌體瘦弱，沿街呼『老爺太太』，冀獲得些許錢米以飽其腹，以養其親之乞丐兒童，果能得入紀念會場一聆紀念之詞令，一覩紀念之風光乎？所徵集之兒童贈品，如書也，畫也，玩具也，糖果也，僅有明眸皓齒之闊綽兒童能享受乎!?抑或亦可以惠及鳩形鵠面之窮苦兒童耶!?凡此者，皆須吾人加以具體答覆者也！如謂紀念兒童節，已曾想到鄉村方面之兒童，則試問佔全國面積十分之八九之鄉村，今日皆在舉行兒童節乎？抑或猶不知兒童節為何事耶?!更或正在『易子而食』耶?!此又深值得吾人反省者也！

（二）紀念兒童節，應使貧富兒童，均蒙實惠：夫舉行兒童節之宗旨，無非欲喚起全國為兒童之父母者，注意兒童之教養衞，質言之，即在使兒童獲得良好之教育，以啓迪其知識；獲得充足之養料，以發達其體格；獲得周密之衞護，以保障其安全，然此三者，在中國現狀之下，恐又祇能加之於富庶之子弟，而不能施之於貧苦之兒童，謂吾人之言不足信，則試問佔全國人口百分之八十以上之工農及一切貧苦民衆，皆有機緣，有能力、有時間，以教，以養，以衞其兒童乎!?如謂能教，則所謂『雛妓』，方在秦樓楚館之中，習媚學淫，即廉恥亦不保，又安有所謂教!?如謂能養，則所謂乞童、方在街頭巷尾之間，宿露餐風、即飢餓亦不知，又安有所謂『養』!?如謂能衞，則所謂童工，方在熔爐汽鍋之下，埋頭滴汗，即喘息亦難甯，又安有所謂衞!?至於『童養媳』之被虐待，『小丫頭』之被奴使，貧家女之被溺斃，更無論矣！因此吾人若眞欲使全國兒童，無分貧富，均能獲得教養衞之實惠，則必須將上述怪現象一舉而廓清之！廓清之之道為何，即澈底實行我　蔣委員長所提倡之國民經濟建設運動是也。

此外紀念兒童節，尚須將國人過去視兒童如私物之惡習，澈底掃除，如所謂『養兒防老』，如所謂『望子成龍』，如所謂『期兒充閭』，………等惡念，皆須完全離開父母之心坎，方能使兒童在教養衞二方面得到充分之保障與發展，否則父母之動機既不純潔，則兒童成人後，又只能作家庭方面光宗耀祖之奴隸，而不能為社會國家竭忠盡智矣！此則在紀念兒童節之今日，希望天下為兒童之父母者，澈底加以覺悟者也！

李守信部突窺張垣
某國浪人在張多間散佈謠言
以防赤爲口號煽惑蒙民自治

【本報北平三日電】僞軍李守信部三千餘人，近南調甚忙，有竄張垣模樣，軍中號令軍歌，均有某國語言，迫士兵高唱。

【本報天津三日電】某國人多名集合察北連日佈謠，以防共名義，煽惑蒙人自治，卓什海馬隊千餘謀叛，李守信僞軍三千進窺張垣。

【本報北平三日電】有某國籍浪人多名，近由察北至多倫，駐東廟卓特巴杉曾辦公處內，以防赤爲名，煽惑蒙人自治，聞有僞軍千餘人窺張垣，前途堪憂。

津日軍三千大演習
月中將有大軍開到

【本報天津三日電】津日軍三千餘人今晨演操，松室檢閱，據談元（十三）日起有新日兵五千抵華北，石友三近忙組曾安僞會，圖亂華北秩序。

【本報天津三日電】今晨有日軍七十餘人在海光寺演習，松室前往參觀，據談日新兵約五千餘人從元（十三）日起陸續開華北。

【本報天津三日電】石友三現仍在某租界住居，企圖活動，最近復任曾安協會最高顧問，該會不久將全由石個人主持。

【本報上海三日電】華北外交接洽中，日方對防共最重視，對冀東改稱原則認可，但須當局進一步表示親善，及一般關係明瞭後始能施行

【本報天津三日電】多田定六月昇中將，仍在津任司令，關東軍駐津特務機關，屆時取銷，改由駐屯軍部直轄

【本報北平三日電】今井談　津日駐屯軍，決先增一部，月中可到九千，是否協助防共無所聞。

松室擬赴通後轉平
冀察問題仍無端倪

【本報天津三日電】松室孝良又有延期九日赴平就特務長職，十九前赴通晤殷逆汝耕說，據松談：余與宋哲元氏雖曾晤談數次，但對冀察問題，尙未具體商討，然余敢鄭重聲明者，即關於華北各事，決本平等原則處理之，庶幾交涉開朗，邦交敦睦，而中日兩大民族，亦可共享亞洲安寗之福。

【本報北平三日電】松室孝良定今日赴平，一說將先到濟南訪韓復榘商防共問題。

【本報天津三日電】冀察外交委員會定七日開會，討論處理外交各事，外委程希賢昨晚已由津返平，陳中孚明日准回平。

津市解散非法團體
宋哲元決展期返平

【中央社天津三日電】津市時有不法人民，自稱「河北省人民代表會」「中華人民外交協進會」，以及各項所謂「自治會」等組織企圖活動，公安社會兩局，奉市府令三日已勒令解散，嗣後凡未經合法立案之團體，均將嚴予取締。

【中央社北平三日電】宋哲元赴津後，現正視察津附近公路，返平期未定，四月十三日爲宋太夫人壽辰，聞宋將於壽辰後始能返平。

【中央社上海三日電】同盟東京三日電，新任駐華武官喜多誠一少將，定本月中旬離日赴華。

【本報天津三日電】冀察綏署令兩省各縣自行强化民團組織，實行清鄉防共，縣長與各保安司令并須切實聯絡，以求防務嚴密。

潘王等謁蔣
報告蒙會成立經過
孫科在邸設宴款待

【中央社南京三日電】潘王及沙王代表附格林沁，阿王代表託克託胡，巴王代表圖默爾居，三日晨十一時謁蔣院長報告綏蒙政會成立經過，及地方情形，並答謝中央設立該會德意，約半小時辭出，午應孫科宴，下午二時參觀中央大學。

【中央社南京三日電】孫科三日午在邸宴潘王，及其同來人員，邀梁寒操等作陪。

財孔召見林世則
詢華北緝私事并加勗勉
津海關仍設法防止走私

【中央社南京三日電】孔財長三日晨在部召見津海關監督林世則，聽取其對華北走私及緝私之詳細報告，並有所勗勉，旋于下午四時赴軍校官邸謁蔣院長，有所請示，財部現已將所得華北走私各項情報，隨時轉知外交鐵道實業各部查照。

【中央社天津三日電】津海關監督公署，以緝私辦法實行後，而私貨由鐵路輸出者，仍不絕，三日派員分訪北甯平浦兩路當局，請飭站切實協助，結果圓滿。

【本報天津三日電】由三月二十一日起至四月二日止，僅十日之間，海關緝私人員，已與浪人衝突五次，內秦島海關員被毆二次，負重傷關員三名，輕微傷者十二名，關員無保障，均視緝私爲畏途。

【本報南京三日電】聞財實外鐵四部對華北緝私事，將派員會商妥善應付辦法，對日再提抗議一節，亦正在考慮中

永定河冰凌汛仍嚴重
水勢侵南大堤關係津市安全
華北水利會正派員加緊防護

【中央社天津三日電】永定河凌汛盛漲，中泓漫溢，日前決口數處，經各村民衆搶堵，已有一部堵合，刻水勢侵及南大堤，關係津市安全，華北水利會，正派員工加緊防護，工程處長徐世大，三日晨前往視察，前晚返津，據談，永定河上遊冰凌，尙未完全融解，前途未可樂觀。

【路透社上海三日電】卸任駐華英大使賈德幹，定四日下午六時在華懋飯店接見中外新聞訪員，作臨別之談話。

居正昨遊南嶽

【中央社長沙三日電】居院長偕史延程陳長族等三日晨八時，乘汽車往南嶽遊覽，擬四日返省。

學校衛生會
昨午後即閉會
端納到會演講

【中央社南京三日電】學校衛生技術會議，三日晨開各組聯席會，由行政城市鄉村大學技術五組報告審查結果，十一時散會，下午開討論會，端納教授演講，對學生上課時間考試兒童休息課程次序課外作業學生管理及懲罰教科書編製及教員對學生態度等問題，發揮甚詳，并請各代表報告在中國情形，五時散會。

國府命令

【中央社南京三日電】國府三日令，（一）暫兼淞滬警備司令吳鐵城，着專任上海市長，吳鐵城應免淞滬警備司令兼職，此令（二）派楊虎爲淞滬警備司令，此令（三）任命張銳爲行政院參事，此令（四）任命陳念中爲內政部參事，此令。

馬鴻逵
昨分謁于孫
童耀華抵京

【中央社南京三日電】馬鴻逵三日晨分謁于右任孫科，報告甯省政情，又甯教廳長童耀華，二日午由西安飛京，日內謁教育當局，報告甯省教育及請示一切。

賈德幹
訪吳鐵城辭行
並宴中外記者

【中央社上海三日電】英大使賈德幹，定四日晨訪吳鐵城辭行，下午六時，招待中外記者敘別，晚應英國商會宴餞，五日晨十一時僑滬英總領署舉行盛大歡送會，六日晨乘加拿大皇后輪啓程，經日本加拿大返國。

陳繼承昨抵京
即返原籍葬母

【中央社南京三日電】陳繼承三日下午三時半由漢飛京，俟謁蔣委員長報告清剿鄂南殘匪及武漢治安情形後，即返靖江原籍料理其太夫人葬事。

菲兩團體過滬
當晚原輪赴日

【中央社上海三日電】菲律賓政府遣派之中日觀光團團員三人，由團員魏萊納佛率領，偕同另有一新聞考察團團員八人，三日晨十一時乘日輪秩父丸過滬，當晚十二時仍乘原輪赴日，預定五月四日再行來華。

粵桂兩省銀行
訂聯匯草約
日內即可簽字

【本報廣州三日電】粵桂兩省銀行，聯匯草約，經呈准省府，日內簽字。

衛生署召開全國學校衛生技術會議已於二日在京開幕，圖爲開會時情形（中立者爲衛生署長劉瑞恒，左爲教育部長王世杰）【國際社】

王寵惠仍赴滬就醫
在京再度謁蔣院長懇談國事
數日後王將偕程劉等再入京
魏道明離港北上陳濟棠返粵

【本報南京三日電】王寵惠今再謁蔣院長懇談，王即晚赴滬，許崇智將赴粵，團結無問題。

【本報上海三日電】王寵惠在京晤各方談話，結果甚洽，胡漢民春暖後決即北來，王今晚十一時出京來滬，繼續就醫，到滬後，將休養於高根路胡永新邸，數日後偕程天固劉蘆隱再度入京。

【中央社南京三日電】王寵惠二日晨抵京後，因勞動過度，鼻腔與上唇，三日晨又趨浮腫，乃召中央醫院醫師赴寓診治，但以器具不週，十時，王親赴院經洗滌敷藥，仍出外訪問友好，正午赴外部應張羣歡宴，下午仍與中樞各要人晤談，六時馬超俊歡宴，七時赴蔣院長邸聚餐，並對國事再度交換意見，極爲融洽，九時許返寓，王以鼻膜炎亟待根治，十一時偕祕書馮執正赴滬，約須靜養一週，始能痊愈，屆時再行來京，擬多作數日勾留，然後赴粵會晤胡漢民，報告北上經過，彼時胡王二氏或將聯袂晉京。

【中央社香港三日電】魏道明三日乘加拿大皇后輪北返。

【中央社香港三日電】省訊，陳濟棠二日晚由從化返省，三日返總部辦公，定四日召集會議討論將校班開課事宜。

【本報香港三日電】陳濟棠昨派員來省取伙食費五百元，陳已於昨晚由從化返省。

晉臨汾城克復
匪渡河船隻均被我炸燬
同蒲線匪實力所存無幾
高桂滋抵平談晉陝剿匪實况

【中央社太原三日電】楊愛源部郭旅，二日電省稱，我旅向臨汾攻擊前進，二日晨已抵臨汾城西約十餘里之界峪村，東宜村，泊莊村，堡子村，喬家院一帶，在該各地遇匪數百人，與我激戰，我旅向左右猛襲，匪傷亡約百名，俘匪二十餘名，並獲槍械馬匹甚多，匪受重創，遂狼狽向襄陵方向潰竄，我旅當晚抵臨汾，並派一部到東關佈防，臨汾城已於二日申時解圍，聞我軍當即入城，與城內守軍出城搜索殘匪

【中央社太原三日電】竄興縣殘匪，企圖由羅峪口渡河竄向陝北，備船多隻，藏于兩岸河岔內，閻錫山特懸重賞，連日經我軍炸燬七八隻，匪被我各路軍追擊，船已炸燬，惶急異常，閻飭各路軍星夜追剿，以期立予殲滅。

【本報北平三日電】晉剿匪軍第五六聯合縱隊主力三師以上，冬（六）日已到趙城，僞第一軍團林彪部被擊，向洪洞潰退，關麟徵率隊追擊，並命留霍石霍縣所部，趕築碉堡，防匪再擾，同蒲路線匪實力已去三分之一，週內可肅清，僞十五軍團徐海東部，現竄臨汾曲沃一帶，陳誠江（三）日電閻，對霍縣解圍出力官兵，着傳令嘉獎。

【本報太原三日電】趙城東（一日）解圍，現各軍正向平陽進攻，會師該處後，同蒲線交通即可恢復。

擾晉赤匪竄陝不確

【本報北平三日電】高桂滋江（三）日由陝飛平，談病，定一週後回陝北防地，高談，陝北共匪初沒收富戶存糧，以四成爲公糧，六成分貧民，自毛徐等股入陝後，人數大增，公糧不敷分配，乃減少貧民分糧，並徵調壯丁，準備發展，因此引起人民反感，官軍每克復一地，匪民紛請投誠，惟食作困難，無法大量收容，現正飭工兵，於收復地區內，每十里建一堡寨，收容難民，駐兵保護。其他渡口，尙在匪手，晉北現有匪千餘，困深山中，晉南洪洞趙縣一帶，有匪之大股人數不過萬，晉西爲匪後方，人數亦少，現正由中央軍，與晉綏軍合剿中，外傳晉匪又竄回陝北說，本人未得縮訊，匪因陝北無糧，始行竄晉，故回竄之說，似不可信，徐向前朱德等股，均在川，竄晉說不確，井岳秀死後，所部八十六師由高雙成率領，其防地榆林橫山米脂等處，匪化尙不深，人民稍安。

徐朱等股決難竄晉

【本報北平三日電】陝北餘匪，現僅劉子丹股三千餘人，合其他各地散匪，不足二萬人，槍僅萬枝，實力薄弱，勢益窮蹙，而刻下剿匪官軍，人數則十倍於匪，軍事上自有把握，張副司令最近下令，限一月內肅清殘匪，各軍在此嚴格命令之下，若能整齊步伐，一致前進，當有顯著進展，晉軍事，近頗順利，河東三交鎮，及辛關渡各要隘已收復，河西除宋家川和息谷兩大渡口外，已無匪蹤。

閩綏靖事重行決定

【中央社福州三日電】閩各綏區劃分及今後綏靖計劃，綏省軍事當局重行決定，一區司令擬張鈁兼，二三區仍爲劉和鼎李延年，四區撤銷，辦理結束，閩東剿匪，將由二區指揮，李延年以各轄縣殘匪，急待肅清，特分電各部隊，即向匪區進攻，于限期內將轄境內綏靖，並電各友軍加派勁旅，扼要堵截，各區收復後，即協同當地政府舉辦清鄉，組織保甲壯丁隊，李定八日前後由泉來省。

【中央社長沙三日電】何鍵三日專車回醴陵原籍掃墓，約兩日返省。

蘆鹽專署訂輸出條例四項
防奸商沿海脫售紊亂鹽政

【本報天津三日電】蘆鹽專署，訂蘆鹽輸出條例四條：（一）日商購鹽每包須繳保證金四元，存雙方信托之銀行，如發現私售事，沒收之，（二）運鹽輪如需煤水，須于航行中，電知前方碼頭，預爲準備，俟到碼頭後，由海關監視添煤水畢，三時內開去，（三）出口蘆鹽將以化學方法變更顏色，或紅或綠，俾與食鹽有別，免中途私賣（四）日商購鹽由津日總領館負責，須有總領事簽許可照，方准起運。聞鹽署此舉，在防蘆鹽出口後，奸商在沿海脫售，紊亂鹽政。

【本報天津三日電】蘆鹽銷日已訂章十八條，俟冀察會核准後即公佈施行。

中央發林義順治喪費
林遺體明日在滬舉行大殮
胡漢民派程天固前往致唁

【中央社上海三日電】中央發給林義順之治喪費三千元，三日已匯滬市府轉交，胡漢民派程天固費華培代表前往致唁。

【中央社上海三日電】華僑鉅子革命先進林義順三月廿日在滬逝世，定五日晨十時大殮，下午二時公祭，其長公子國忠，在新加坡聞耗，返國奔喪，三日晨抵滬，定十四日扶柩返新加坡。

滬粵長途電話
本月竣工五月通話

【本報廣州三日電】粵滬長途電話，粵方工程，本月可竣，五月正式通話。

楊天驥案
中懲會發表議決書
高朔等均免職停用

【中央社南京三日電】前監院監委楊天驥，參事高朔，書記官殷振聲，因違法干求借職恫嚇袴劫，除楊經中央監委會議處外，中懲會頃發表議決書，高朔免職並停用三年，殷振聲免職，並停用一年，又行政院書記官費子甫，在宅聚賭案亦議決免職並停用三年。

立院修正通過
監使署組織條例
會計事務由主計處派員辦理
監使得由院長調往他區巡察

【中央社南京三日電】立法院三日晨開第五四次會，到委員楊公達等六十三人，主席孫科，秘書長梁寒操，討論事項，（一）監察使署組織法案，決議修正通過，並將標題改爲監察使署組織條例，（二）修正監察院組織法第六條條文案，決議通過，（三）修正監察委員保障法第六條條文案，決議毋庸修正，當審議上列三案時，監察院派監察委員王子壯到會陳述意見。

【中央社南京三日電】立法院三日會通過之監使署組織條例，凡十二條，規定使署設秘書二人或三人，科長二人，均薦任，科員三人至五人，調查員二人至四人，助理員五人，委任，分總務調查兩科辦事，並得酌用僱員，參贊名目已取銷，此外對使署之歲計會計統計事務，由主計處設會計員一人，依法辦理，至修正之監院組織法第六條條文要點，爲監察使由監院長提請國府特派，任期二年，在任期內，得由監院長調往他區巡迴監察。

三年來犯罪度數統計
初犯累犯逐年均有增加
法部飭屬厲行宣告緩刑

【中央社南京三日電】司法行政部統計最近三年人犯犯罪度數，二十年總計二七一九三名，初犯二六九〇八名，累犯二八七名，二十一年總計四八八四九名，初犯四七八七八名，累犯九七一名，二十二年總計五二四九一名，初犯五一一二八三名，累犯一四〇八名，犯罪原因，爲社會不良，百業凋敝，災患頻仍所致，累犯比較以性別論，男多女少，以職別論，無業者爲多，人事服務者次之，農業者爲少。

【中央社南京三日電】司法行政部曾迭令各法院嚴防濫押，並厲行宣告緩刑，茲以各法院呈報人犯，仍未減少，三日特再申前令飭屬遵照。

浦口發生空前火災
焚斃男女七人損失八萬餘
馬超俊昨往勘察並謀善後

【中央社南京三日電】浦口通浦馬路一帶，多係棚戶，二日下午三時半，張姓煤爐失愼，適西北風甚猛，不易撲滅，致延燒二十街巷，焚燬草屋一二六六間，平房二十七間，白鐵房五四間，焚斃男女小孩七人，損失八萬餘元，三日晨鐵路界外，又因王姓失愼，延燒三百餘戶，災象之慘，空前未有，馬超俊三日下午二時，特過江勘察，並謀善後。

董莊閉氣工程
即可完竣

【中央社開封三日電】董莊合龍處鞏固閉氣工程，經孔祥榕飭屬分班晝夜督促，已將邊埽完成，正趕築圈堤土櫃養水戧，即可完竣。

康大金寺代表
謁翁文灝

【中央社南京三日電】西康大金寺代表格松德純三日下午四時謁翁文灝報告一切，談一時許辭出。

澇江一帶
又有大風雪

【路透北平三日電】春寒異常，民苦已甚，今據可恃消息，星期三澇江一帶，又有大風雪，終日不息，人民愈增困苦，牛羊騾馬，相繼死亡。

地政學會年會
今在杭開幕
中心問題爲佃租及測量

【中央社杭州三日電】中國地政學會第三屆年會，定四日上午十一時在浙江省立圖書館開幕，各省會員報到者，已達百餘人，四日中午該會理事會，假青年會宴浙省黨政機關代表及全體會員，四日晚浙省府在西湖鏡湖廳招待該會理事及會員，本屆年會，討論之中心問題，爲佃租問題，及航空測量與人工測量之比較，蓋因浙省首先實行二五減租，又值浙省土地清丈，正在進行中，故以上述兩問題爲討論中心。

粵桂邊民
近又發生械鬥
楊熙績奉令往調解

【本報香港三日電】粵桂邊封川蒼梧縣各爭管森墟案，遷延數載未決，近又發生械鬥，事態擴大，楊熙績今奉政會命前往調解。

英提供保障函件
法已答覆允予照辦
本月一日發出至昨日始公佈
三國參謀談話定在英倫舉行
惟須調解已告失敗始能有效

【哈瓦斯社巴黎三日電】按照洛迦諾會議協定草案，英政府當以函件送達法比兩國，用以保障各該國之安全，其中送達法國者，共分兩件，第一件係用以規定英法比參謀部進行談話之意義與範圍，業由法國駐英大使玫賓答以照辦，第二件係聲明英國因保障法國安全所應採取各項措置，均於四月一日發出，直至本日始乃公佈，茲摘述內容於次：（一）英國外相第一函，略謂：英法比參謀部，得依照洛迦諾協定草案第三條，立即開始接觸，但此項接觸，未可在政治上引起何項義務，而關係各國之國防組織，亦不因此而接受何項約束，想貴國政府，必具同一見解，應請貴大使加以聲明，至三國參謀部談話地點，本大臣并提議在倫敦行之，（二）法國駐英大使玫賓復函略謂：接准來文內開，英法比參謀部，得依照洛迦諾協定草案，立即開始接觸，但此項接觸，未可在政治上引起何項義務，而關係各國之國防組織，亦未便因此而接受何項約束等因，茲特照復表示贊同，至三國參謀部談話，定在倫敦舉行一層，亦可同意，（三）英外相艾登第二函，係提供各項保證，略謂：現行調解工作，如果失敗，則英政府即將採取下開各項措置（甲）立即會同法比考慮適當手段，用以應付彼時局勢，（乙）依照洛迦諾公約條款，暨關係各國所共同決定之辦法，立即出而援助法國，（丙）法國若未經挑釁而遭受侵略，英政府應即與法國互相諮詢，並採取各項切實辦法，以保障法國安全，但法政府對於英國亦須担負同樣義務，（丁）關係各國參謀部，因達到上項目的起見，應用始或賡續相接觸，（戊）英國應與法國通力合作，要求國聯行政院提出建議案，俾和平得以維持，國際法治得受尊重，（四）法國駐英大使玫賓，對於艾登外相第二函之復文，略謂接准來文內開云云，茲特以政府名義聲明同意。

艾登以保證函送交法比大使

【路透社倫敦三日電】英外相艾登，昨晚已在外部以英政府之函，面交法比兩國大使，函內聲明如調解失敗，則英國願担保法比兩國之安全，以抗無端之侵略，艾登並另授以一函，聞其中述及法英參謀部談判之範圍，當以政治爲限，再第一函中規定相互義務，須在英法比三國政府決定調解已告失敗後，始能有效，艾登今日將在下院對德政府之復文，宣佈意見，艾登昨曾接見德專使里賓特羅甫，甲氏並與外部常務主任文西泰會議，聞甲氏將留駐倫敦數日。

法使提兩覆函詞句與英相同

【哈瓦斯社倫敦二日電】依據洛迦諾會議於三月十九日所成立之協定草案，英國政府，當以函件送達法比兩國，用以保障各該國之安全，此項函件，外相艾登，頃已於午後六時十五分，以同式兩份，分交法國大使玫賓與比國大使馬希安另一函件，聲明依照洛迦諾協定草案第三條，英法比三國參謀部，應立即開始接洽，亦已同時分交法比兩國大使矣，（按協定草案第三條，係謂在過渡時期內，爲實施洛迦諾公約互助條款，各關係國參謀部，應舉行談話，以維持公約之效力，直至成立新公約以代替原有之洛迦諾公約爲止），政府現定於明日以此項函件，及與三國參謀部談話有關之一切文件，彙訂爲白皮書，齊交下院。

【哈瓦斯社巴黎二日電】外部發言人頃宣稱，按照洛迦諾協定草案，英國政府爲保障法比兩國安全所當提出之函件，頃已由英國外相艾登，逕交法駐英大使玫賓，此函內容，與協定草案原定詞句對照之下，出入甚微，此外另有一函，與前函同時送達，將英法比三國參謀部所當舉行談話之意義範圍，予以確定，質言之，即對于參預各國未可在政治上引起任何新義務，而關係各國之軍事組織，亦不因而感受任何影響是也，玫賓接獲英國政府來函後，當亦向艾登提出復函兩件，第一函件，聲明英國政府保障安全者，業已接到，其餘詞句，悉與英國原函相同，蓋所謂保障安全者，現已成爲洛迦諾公約所規定之互助制度矣，第二復函，關于三國參謀部談話之意義範圍，亦與英國來函詞句相同，惟以上來往函件，對于參謀部談話舉行之日期，則未確定云。

德代表訪文西泰作補充說明

【哈瓦斯社倫敦二日電】德國代表里賓特羅甫，明日午後，訪問文西泰，舉行長時間談話，當就英國政府對于德國備忘錄中若干點所要求補充說明者，提出解釋，事後，里氏即在長途電話中，與元首希特勒交談，歷時頗久，據德國大使館人士聲稱，甲氏當在倫敦勾留若干日，尚未決定云。

德主設新公斷法庭 直爲對國聯之打擊

【路透社巴黎二日電】法國負責方面，對於希特勒答覆四國建議之備忘錄，認爲完全消極，謂德國對案，將使集體安全互助制度，及國聯本身，皆歸失敗，洛迦諾公約簽字國，皆主張在開始談判整理歐洲和平以前，德國所破壞之國際法律，必須至少恢復一部，但德國今對其所擬計劃，幾已全部拒絕之矣，德國備忘錄，漠視國際法庭，而主張新的公斷法庭，至於詳則，並未申敘，此舉直爲對於國聯之重大打擊，法外長佛蘭亭，今日與駐法英大使克勒克晤談半小時，聞法外長建議四月八日在比京或在巴黎舉行洛迦諾公約簽字國之會議，並請英政府立即答覆。

德俟萊茵設防完成 將向東歐中歐膨脹

【哈瓦斯社巴黎二日電】外長佛蘭亭，頃於晚間七時，晉謁總理薩勞，當就德國備忘錄所造成之局勢，舉行會商，歷一小時始畢，關於此層，負責人士頃宣稱，德國對於東西兩方邊界，以攻守之勢方殊，故其所採方略，自不能相同，該國一俟在萊茵河防禦工事建造完成之後，即可不虞英法兩國之干涉，而無西顧之憂，然後將向東歐中歐設法膨脹，此層不可不防，至於法國，則係一整個的與集體安全制度之原則，信守勿渝，今後國際局勢，不論如何發展，法國行動，自當以此項原則爲依據也。

德所提之互助公約 僅願與西鄰訂立
不願與奧捷波俄等四國締結 訂天空約將各該國包括在內

【哈瓦斯社倫敦二日電】關於德國與毗鄰各國，訂立互助公約問題，頃據德國代表團左右人士切實說明，謂德國僅願與西鄰各國簽訂此項公約，而不願與奧國，捷克，波蘭與蘇俄諸國締結之，蓋各該國政策既不安定，而又互相敵視，形成對峙，德國若果與之訂立互助公約，或將不得不在各該國間担任仲裁者之地位，此非德國所願，故就德國之意，不如簽訂一般天空公約，而將上述各國包括在內，較爲愈也云。

法電召四大使返國 商德提覆文後歐局

【哈瓦斯社巴黎二日電】外長佛蘭亭，業已電召法國駐英大使玫賓，駐德大使彭賽，駐意大使尚伯蘭，及駐比大使拉勞許四人返國，於明日午後三時，在外交部舉行會議，俾就德國提出備忘錄所造成之局勢，加以商討，屆時總理薩勞，亦當列席會議云。

駐意法使啓程返國 否認攜有意國要求

【哈瓦斯社羅馬二日電】法國駐意大使尚伯蘭，奉該國外長佛蘭亭電召，頃已啓程返國，外傳尚伯蘭此行，攜有意國所提要求，即取消制裁辦法，使意國在道義上恢復原來地位等項，法國若能予以接受，意國始可積極參加歐洲事件，否則即當置身局外云云，此說頃由負責方面否認。

外交政策質問
英外相在下院答覆
參謀談判決不增重政治義務 包爾溫稱展緩舉行勢所不能

【哈瓦斯社倫敦三日電】下院本日開會時，反對派工黨領袖阿德里，曾就政府外交政策，提出質問，當由外相艾登加以答辯，說明現行外交談判形勢，并謂英法比三國參謀部之談話，當在倫敦進行，法比政府，業已贊同云。

【路透社倫敦三日電】英外相艾登，今日在下院言及德國復文，謂過去數日之事件，分爲二類，一與德政府陳述歐洲和平新方案之來文有關，一與英法比三國政府間涉及三月十九日白皮書之往來文件有關，四月一日德特使里賓特羅甫，至外部遞德國復文之日，渠告里氏，英政府對於德國最近提議，僅有初步研究之時間，將繼續研究之，因認其甚關重要，應予以慎重之檢討也，渠又告以英國之目的，在使談判進行，俾促成最後解決，英國將竭其全力，以期達此目的，請以此意轉達希特勒，惟德國對于一種中間時期一點，迄未能採納英政府意思云，英外相繼向下院聲明英法比三國參謀部之未來談話，決不增重英國之政治義務，此項談話，僅涉及談判未進時之中間時期，且純爲技術性質，英政府已向法比二政府，說明昨日送交法比二國之函，重行聲明英國將維護洛迦諾公約之義務者，並不含有英國認調和業已失敗之意，參謀部之談話，將在倫敦開始，日期尚未決定，但俟必要佈置辦妥後，即將舉行，參謀部之談話主要目的，不過欲對於信任之恢復有所補助耳，英政府認此談話，不致礙及解決云，英外相答勞合喬治之問話，謂軍事方案，決不見諸實施，除非法比遭遇無端攻擊，外相又答保守黨愛斯特之問話，謂英屬海外自治領，雖非洛迦諾公約簽字國，但英政府將以談判之種種經過情形詳告之，至於意國會否以洛迦諾公約担保國之資格，而致法比，聲明維護洛迦諾公約義務，與昨日英國所發出者，則渠未有所聞。

【哈瓦斯社倫敦二日電】下院本日開會，保守黨議員彼得麥唐納，對英法比三國參謀部所當舉行之談話，向政府有所詢問，當由首相包爾溫答復，首相并宣稱關於德國備忘錄所引起之時局，外相艾登，定明日上午十一時出席下院發表宣言，茲將彼包兩氏之問答，摘錄於後：（彼問）各關係國參謀部所當舉行之談話，意大利是否參加，（包答）英政府現所贊成參加之參謀部談話，係與法比兩國參謀部共同舉行者，至意政府是否擬與法比兩國舉行同樣談話，英政府尚未接獲任何情報，（彼問）此項參謀部談話，是否可以展緩舉行，以待對德談判獲有進步之後，再行開始，（包答）英法比三國參謀部所當舉行之談話，係對目前時局，加以討論，此層業由艾登外相提出解釋，夫對德談判，欲其成功，必須恢復各關係國間之信任心，始克有濟，此項參謀部談話，即爲恢復信任心之要素，故展緩舉行之說，政府未便予以贊成，（彼問）請政府對下院提出保證，此項參謀部談話，務須由內閣嚴加監督，其目的務以防禦性質爲限，不可如反對派自由黨領袖勞合喬治所主張，爲對德作戰而發，（包答）本人今特提出保證，政府對此項談話，自當以有效之方式，嚴密加以監督，至勞合喬治之主張，則純屬幻想耳云云。

奧採用工役兵役法
小協約將提抗議
三國是否共同提出現尚未悉
奧以半官文告發表實施條例

【哈瓦斯社捷京二日電】關於奧國採用工役兵役法之舉，小協約三國政府現不斷用電話互相接洽，俾克決定態度，外長頃往見南斯拉夫公使，有所商談，此際小協約各國，擬對奧國提出抗議，惟此項抗議書，是否由三國共同提出，抑或分別爲之，現尚未悉。

【哈瓦斯社維也納二日電】眾院日昨通過聯邦強迫服務法之後，政府頃以半官式文告，發表此項法律實施條例，略謂：凡一九一五年出生之男子四萬名，應於本年十月間與明年四月間，分兩期應徵入伍，其服役期限，爲六個月，其有後備軍軍官候補資格者除外，又一九一五年以前至一九零零年止出生之男子，則當陸續應徵入伍，其服役期限，爲一個至兩個月。

那其亞
中法貿易商討發展 里昂絲商開會歡迎

【哈瓦斯社里昂二日電】法國新任駐華大使那其亞，頃出席此間商會歡迎會，並與當地絲商，舉行談話，當就里昂絲織業對于中國方面之利益，及發展中法兩國絲業貿易兩項問題，加以商討。

冀省府委任 南宮區專員

【中央社保定三日電】冀省府委劉必達爲南宮區行政專員，轄南宮冀縣棗強清河新河故城威縣鉅鹿廣宗等九縣，必要時對轄境各縣團警，有調遣指揮之權。

馬寅初談 非常時期之財政
應開辦所得稅以充國庫收入
不贊成紙幣政策致消滅資本

【中央社首都航訊】關於我國非常時期應採行之財政政策，時賢多所論列，記者特於二日晨以此問題叩詢經濟專家馬寅初氏意見，承答甚詳，馬氏認非常時期採行紙幣政策，可使國家資本消滅，而陷於萬劫不復之地，馬氏主張非常時期之國家財政應以開辦所得稅爲主要收入，必要時再作有限制之通貨膨脹，并發少數公債以補助之，不僅對於財政緊急需要可供支用，且易於復員時期之再圖經濟復興，茲將馬氏談話擇要錄次：

歐戰時英美德財政檢討

回憶歐戰時之英國財政，保賴所得稅以充國庫主要收入，美國亦恃所得稅與發行公債以裕國庫，當時英美兩國，決不多發紙幣，故戰後英美兩國財政，雖紙幣價值稍跌，但不久均復戰前常態，德國則不然，完全利用紙幣政策以充國庫，德國因抱必勝決心，原期戰後以各國賠款所得，儘可爲紙幣整理基金，故濫發紙幣，及至戰爭慘敗，馬克竟成廢紙，設戰後復興期內不得美國之大量投資，恐將來永陷於萬劫不復之地，我國若遇此種非常時期，關鹽統各項主要國稅收入，因將大減，借債亦因國家已陷於非常狀態基金難籌，勢必呼籲無門，無已，爲應付國家財政緊急需用，或將出諸採行紙幣政策之一途。

痛定思痛泛論紙幣政策

我人以爲紙幣政策在動員時期或易維持，但復員而入復興時期，因紙幣已成廢紙，民間已無資本可言，乃欲再求經濟之重新建設，乃成一重大問題，戰時採行紙幣政策之德國，在其戰後復興期內，尚可利用美國之大量投資，始能稍復原狀，但德國對美國此項借款，分文不還，美國因此而受巨大損失，前車之鑒，免陷美國覆轍，我人鑒於德國財政經濟，因紙幣政策所賜之創痛，尤不能不作痛定思痛之感，故我人主張我國若遇此種非常時期，與其仍襲德國紙幣政策之故智，遠不若師承英美之所得稅政策，較爲安全，歷史上所受教訓，濫發紙幣，勢必消滅國家資本，在復員時期發生之影響，富者變窮，窮者更窮，可使國家財政基礎，根本崩潰，千百年後而不可恢復，如能採行所得稅政策，不僅對財政急緊支出可供需應，更可使國家財政基礎，不致因戰事而受動搖，戰後又能迅速恢復。

戰時應以所得稅爲首位

我人主張戰時應以所得稅爲國庫主要收入，其理由有二，所得稅課稅原則，僅及於所得利益，不及於資本，如企業家以百萬資本經營某種事業，獲利十萬元，政府僅在此十萬元中，課以所得稅，不僅於企業家原有資本毫無損失，即其所得利益，亦未悉收國有，按諸國難期間人民有毀家紓難及踴躍輸將之義務，此種辦法，已屬緩和之至，此其一，人民決無反對之理，在民族國家戰爭最前線拚命者，爲忠勇戰士，此輩忠勇戰士，一方面係爲求民族國家之生存而戰，一方面係爲保護人民生命財產而戰，人民生命財產，既經忠勇戰士拚命保護，政府課征所得稅，以充財政緊急所需，人民憑良心驅使，亦應繳納，此其二，至戰時征收所得稅，如能將稅率抬高，收入當不在少，再於必要時，對通貨作有限度之膨脹，不但可以獎勵出口貿易，亦且可以減少進口，使全國容易復興，如戰後之法國然。

盼政府立即開辦所得稅

最後我人并盼政府，對所得稅之開辦，應即施行，不容或緩，以便人民對繳納所得稅，養成一種善良習慣，而爲國家培植財政堅固基礎，馬氏并以渠個人繳納所得捐爲例，渠在立法院所得薪俸，須按月扣繳所得捐五六十元，在扣繳之初，心中似有所失，現因已成習慣，不僅毫不感覺損失，且認爲係每月應盡之義務。

蘇俄否認
蒙軍用毒瓦斯
謂日方此項責言毫無根據
或爲他日日僞軍需用掩飾

【路透社莫斯科三日電】長春日當局所稱，星期二三兩日，外蒙軍隊，曾在貝爾湖附近，以毒瓦斯與瓦斯炸彈，轟擊日「滿」兵支隊一節，此間當局，已予切實否認，外蒙京城來電稱，此項責言，毫無根據，此間當局之意見，以爲日「滿」兵後此襲擊時，或欲需用毒瓦斯，乃故造此說，以爲他日掩飾地步，今戰事業已終止，大局或將因以進步，又謂最近之衝突，實爲「滿」蒙邊界上歷來發生各案之最嚴重而歷史最久者云。

開辦遺產稅案
行政院擬定分區分期施行原則
財政部研究辦法擬從江浙着手

【中央社南京三日電】開辦遺產稅案，行政院已呈中政會核示，財部以該案經行政院加原則一項，即遺產稅征收，得分區分期施行，現已由賦稅司長高秉坊研究，此項分區分期施行辦法，聞將先從江浙等省着手開辦，日期，刻尚難定，征收事宜，以不專設機關經理爲原則，對遺產稅收入，亦擬酌量提成，補助地方司法及教育經費，惟此項辦法，尚須俟遺產稅條例完成立法程序，再呈請行政院核定。

海外失業華工
計二萬九千一百十人
國際貿易局發表統計

【本報南京三日電】國際貿易局發表最近海外華工失業人數，統計二萬九千一百十人，計在美一萬三千人，坎拿大五千餘人，法國四十人，英國六十一人，日本方面，東京二百五十八人，名古屋五十八人，朝鮮三千七百七十人，越南印度兩地共六千餘人，荷蘭各屬共五千人，英屬薩摩島爲三百十八人，巨港一百三十八人，印度孟買一百三十人。

國府明令 褒揚米義山

【中央社南京三日電】國府三日令，米義山弱冠從戎，致力革命，庚子惠州之役，以寡敵眾，身受重創，忠勇不屈，其後奔走黨務，備具勤勤，卒以積勞成疾，遽爾溘逝，緬懷遺績，悼惜殊深，應予明令褒揚，以彰前勳，而勵來茲，此令。

湘長途電話 兩期計劃完成
共長千六百餘里

【中央社長沙三日電】湘省長途電話工程處，一二兩期計劃業已完成，通話路線，達二七五五里，現該處計劃架設第三期桿線，計常德至華容三一零里，衡陽至宜章三八零里，衡陽至永州三二零里，醴陵至茶陵三二五里，益陽至沅江六十里，共計長一六二五里。

國難期教育 實施方案
教部擬具竣事 即將通令實行

【中央社南京三日電】教部已將國難時期教育方案具體實施辦法，擬具竣事，正在部長核閱中，聞即令發教廳局及專科以上各校遵照實行。

英孟却斯德美術院
舉行中國藝術展覽
郭泰祺昨在開幕時致詞
唐代窰器造像陳列最多

【路透社倫敦三日電】孟却斯德美術院，舉行中國藝術重要展覽會，今日開幕時，中國大使郭泰祺蒞會致詞，稱揚孟却斯德傳統的對中國之同情，渠希望中國物質的前途，繼續進步，孟却斯德于此中佔相當之部分，而以更新的繁榮，加諸其蒐集之中國藝術品云，嗣由市尹開宴款待郭使，及其他名人，據孟却斯德指導報載稱，此次展覽會之規模，雖不能與倫敦展覽會相較，然使人對三千年世無其匹之中國藝術得獲真切之透視，亦殊有益云，會中陳列者以唐代窰器造像及各時代之陶器居多，且有甚精美之佛教木刻。

北寧路防範 奸人破壞交通
組騎車巡查隊一隊

【中央社天津三日電】北寧路局爲防範奸人破壞交通起見，特組織巡查隊一隊，騎腳踏車巡查於唐山至灤河鐵橋間。

浙童軍大會 今日開幕
童軍六千人參加

【中央社杭州三日電】浙江全省童軍大會四日晨開幕，參加童軍六千餘人，俱已報到，吳山萬松嶺，營幕相望，氣象森嚴，三日上午預行露營檢閱，秩序精神均佳，下午二時半至四時半，在新市場一帶舉行動員演習，動作均極敏捷，中委曾養甫徐恩曾三日已到杭，參加開幕禮。

平安輪 水手船員獲救

【路透社香港三日電】三月三十一日在海島南面巴克島觸礁之華船平安號，今日全船水手船員，皆被海關巡船海平號救出，按海平自星期三起停泊平安號之旁，現已載救出之人員開赴海口。

火柴業聯營社
實部准予組織

【中央社南京三日電】中華全國火柴同業聯合會，前呈實部請准同業組織產銷聯營社，試辦五年，試辦期內，停止新廠設立及恢復舊廠，實部已核准。

陝一區專員 擬修築兩公路
貫通榆林綏德

【中央社西安三日電】第一區行政督察專員毛續齋，擬發展陝北交通，請修榆林至東勝榆林至綏德兩公路，貫通由綏德至包綏交通，需款約三十萬，擬由地方與省府各籌半數。

黃埔闢埠
步驟已經決定 先辦水道測濬

【本報廣州三日電】粵黃埔闢埠步驟已定，以六個月辦水道測驗濬河，兩年完成商埠雛型。

夏理亞平抵平
在北京飯店演唱名曲

【中央社北平三日電】世界低音歌王夏理亞平，三日晚六時二十分，由津抵平，即晚九時，在北京飯店演唱名曲。

要聞簡電

△陝新民廳長姚鈞視事△

【西安電】新任民政廳長姚鈞，一日午十時到廳視事，即時舉行接印典禮，各機關代表該廳職員到會參加者百餘人，交接印信後，姚講今後施政方針，並勉同人努力工作。

△津沽汽車路即可竣工△

【天津電】津沽汽車路，由二十九軍一三二師士兵修築，進行順利，下週即可全部告竣，沿途橋梁十六座，共需工款六萬餘元，即日招商承建。

△滬航空協會開常理會△

【上海電】航協會三日開常務理事會，決議：（一）募款購機祝壽，限六月底繳清，（二）市中心區新會所竣工，定五月五日遷入。

△克樸否認經東北赴日△

【上海電】德經濟考察團長克樸，否認外傳渠將經東北赴日，並謂離滬返國日期未定，返國時是否經日亦未定云。

△首批世界游歷團離平△

【北平電】首批世界游歷團三七六人，在平游覽名勝四日畢，於三日晨八時許分乘專車兩列，赴秦皇島換輪赴日，二批定六日來平，北寧路局，已備專車停秦皇島備用。

短評
厲行宣告緩刑

讀了法部最近三年犯罪度數統計，民二十年至民二十二三年中，全國初犯累犯人數，竟增加約至一倍，而推究原因，大多由於生計壓迫。

因爲這統計正指示了我國社會一般民眾的生計壓迫，正在年益加甚，這姑不論；但就以生計所迫而犯罪言，我們以爲犯罪者的罪責，當可減輕，同時處置這類罪犯，亦決非嚴刑峻法所能奏效。

昨法部同時飭令所屬，厲行宣告緩刑，以防止濫押無辜，以疏通監獄，但尤其重要的意義，我們認爲乃在於改變了從來以消極的壓制，來處理案件的態度，而轉向到積極的，改善生活與潛移默化的態度。

意將派員赴日內瓦 商洽意阿議和問題

倫敦阿使館認意此舉規避油禁 阿政府否認與意直接談判和平

阿致牒國聯籲請援助

【哈瓦斯社日內瓦三日電】國聯行政院十三國委員會主席，即西班牙代表馬達里加，昨曾要求意政府派員商洽意阿兩國議和問題，意政府頃向國聯祕書處證實，即將派員前來此間，或即令由該國外交部國聯事務司司長羅谷担任此事，亦未可知，同時并令該國駐西班牙大使，以此意通知馬達里加，茲悉馬氏將於日內前來此間，俾與意阿兩當事國代表相接洽，然後召集十三國委員會開會，俾就接洽經過，與意阿兩國所持態度，提出報告，衆信該委員會當在四月十二日以後，第一星期之內開會。

【哈瓦斯社倫敦二日電】據羅馬方面消息，意政府業已接受國聯十三國委員會主席馬達里加之請，與該委員會接洽意阿議和問題，此間阿使館，對於此訊，表示懷疑，謂此項消息，尚未正式證實，就吾人視之，意國即使接受邀請，其目的亦無非爲避免煤油禁運辦法之實施而已，此際該國若在議判期內停止軍事行動，則吾人始信其具有和平誠意也云云。

【哈瓦斯社阿京二日電】外傳阿政府已與意國直接開始和議談判，此訊頃由政府明白否認。

【路透社羅馬二日電】意政府雖接受十三國委員會主席馬達里加所發請與議接洽，以使討論東非戰爭解決方法之勢，但在十三國委員會主持下覓取達了戰事之方法，其希望似殊薄弱，據此間政界宣稱，五國委員會之方案，及賀爾與賴伐爾商妥而作罷之建議，前業皆目爲解決東非戰事可能的基礎者，今已不成問題，外傳阿王已遣專使與意軍總司令會議一節，此間官場，已予否認，惟不信墨索里尼已提出切實之和平建議，但法大使現正返巴黎休假，衆意該大使或將乘此探詢其政府之意見。

【哈瓦斯社日內瓦二日電】阿政府頃向國聯祕書長愛文諾，送致牒文，要求國聯對於意國加緊制裁，及在財政上援助阿國，並謂意國雖已接受國聯行政院十三國委員會之申請，而在原則上允即開始議和，但進行戰事，依然如故，至其所採作戰手段，尤爲殘暴，務望國聯迅速向意政府有所行動，俾其尊重戰時法例，結論謂國聯各會員國之重要職責，在使公理戰勝强權，阿政府茲特申說此點，諒不致目爲奢求也云云。

【路透社日內瓦三日電】阿政府已向國聯作三項請求，（一）財政上之援助，（二）消除對于國聯會員國，現仍加于運濟阿軍軍械之障礙，（三）儘力加重目下對意所施之制裁，至充分限度。

日新外相有田 宣示外交政策

防衞赤化思想擺脫經濟束縛 對華政策並不拘泥於三原則

【同盟社東京三日電】有田新外相就任之時，曾力說防衞赤化思想與脫離經濟現狀等兩點，表明遵奉脫退國聯時煥發之詔書主旨，圖謀外交政策之推進，有田外相，充任駐華大使，約一月有半，迭與南京政府會談，更於歸國途中，由華北入滿洲，與當地日本官憲，交換深切意見，結果以爲日「滿」關係之緊密，與夫對華政策之實行，痛感目下之急務，在採救華「滿」，出乎赤化運動與其思想之脅威，具爲根本致，共同排除赤化，再目下時有阻止日本通商經濟及國民對外發展之傾向，復須用外交手段，設法撤廢之，俾使日本經濟外交之前途，得以明朗化，此等最大目標，今後決以堅固決心，以期其貫澈，是以對華政策，並不拘於所謂對華三原則，採取適應時代之方法，次第求國交之調整，目下暫可從事於共同防共工作，其次對俄政策，則以解決懸案爲第一主義進行，同時集中全力，企圖日「滿」不可分關係之具體化，至於東亞政策，並不單就東亞之相互關係處理，且自對英美關係之世界大局着想，根據外交一元化，圖謀所信之貫澈，以求自主積極之調整，是以一般期待沉悶不堪之日本外交，行將別開生面云。

蘇俄目中之日本軍事計劃（下）

亞西克著　瑔夫譯

在中國的戰爭和大陸上『大戰』的準備，在日本軍備的結構和數量上曾引起極大的變動，尤其是最近兩年來，這種變動在數量及質量上都表現得很厲害，日本軍隊從一九三三年開始的改組及技術上的改裝，以極大的速度進行着，大致在一九三六年以前就完成了。

軍隊的改組和它的擴充，只有在軍事工業的舊有部門和新立部門擴大以後，可以保證全國軍事力量迅速增長以後，才能夠實現。

日本軍事技術力量之增長可以下列數字證之：

生產品類	一九三〇年	一九三五年
各式大砲	七·〇〇〇尊	一〇·〇〇〇尊
各式機關槍	一〇·〇〇〇架	一五·〇〇〇架
步槍及馬槍	二·五〇〇·〇〇〇枝	三·〇〇〇·〇〇〇枝
曳引機	不生產	一·〇〇〇具
飛機	一〇〇〇架	六·〇〇〇架
載物汽車	三〇〇〇架	五·〇〇〇架
各式坦克	不生產	一·六〇〇架
鐵甲汽車	不生產	一·〇〇〇架
飛機引擎	二〇〇〇具	九·〇〇〇具

此種軍事工業的強大發展，不但在平時可以使日本軍隊能實行現代化及技術上的改造，而且造成在戰爭開始時期及發展過程中軍隊擴充及調劑上必要動員的軍備儲蓄。

上海戰爭失敗以後，即自一九三二年起，日本將領對現代軍事技術的研究，和使用此種新技術的人材的大批幹部的造成等龐大工作曾加以開展。一九三三年及一九三四年間，由常備軍及後備軍中已訓練出十五萬人以上，此事所費達二千萬元之普。對於飛機駕駛員，坦克車駕駛員，車夫，砲手，技師等幹部之造成曾予以極大之注意。

與這同時並進的，即組織新部隊和分配於軍隊中。最近兩年間在日本軍隊的組織上有下述變動

步兵——一九三四年一月間的組織，爲十七個步兵師團和二個步兵旅。一九三六年一月間的組織，爲十七個步兵師團和六個步兵旅。

砲兵——一九三四年一月間的組織，爲十五個輕砲團，四個山砲團，八個野戰重砲團，城防砲兵三個團和八個分隊。高射砲隊一團和八個分隊。一九三六年一月間的組織，爲十四個輕砲團，五個山砲團九個野戰重砲團，城防砲隊，有三團和八分隊。高射砲隊有四團和兩個分隊。在各砲兵團下，有十四個高比子砲分隊。

空軍——一九三三年一月間的組織，爲四個空軍團。一九三六年一月間的組織，爲十五個空軍團。

鐵甲坦克車隊——一九三三年一月間的組織，爲兩個坦克車團，五六個鐵甲車隊。一九三六年一月間的組織，爲一個自動機械旅，兩個坦克車團。五個隸屬各師團的鐵甲坦克車隊。五六個鐵甲汽車分隊。

工程兵——一九三三年一月間的組織，爲兩個交通團。兩個鐵路團。一九三六年一月間的組織，爲三個交通團，三個鐵路團。

因此，最近兩年所已組成的新部隊與聯隊如下：一個自動機械旅，四個步兵旅，一個重砲團，三個高射砲團，十四個隸屬各砲兵團的高比子砲分隊，七個航空團，十五個隸屬各師團的鐵甲坦克車隊，一個交通團，一個鐵路團，和其他各種部隊。

日本軍隊已經大事改變，無論在數量和質上都是一樣。如果把一九三六年的日本軍隊和一九三〇年比較，那末這些改變更爲顯而易見。

日陸軍當局 決召軍司令會議

自本月七日起會期爲五日 立見子應允就任陸軍次官

【同盟社東京三日電】陸軍當局「二二六」事件之責任者處分，刻已大體終了，決定本月七日起，召集本年度軍司令官及師團長會議，會期爲五日，小磯、柳川兩軍司令官以下各司令官師團長，均準於六月以前晉京，會議日程，預定如下：七日上午，晉宮覲見天皇，上奏各管下軍情，奉答種種下問，八日在陸軍省會議，寺內陸相訓辭，九日在參謀本部會議，參謀總長訓辭，十日在教育總監部會議，教育總監訓辭，十一日協議審議未了事項，寺內陸相，鑑於此次「二二六」事件發生之後，關於軍規之澈底振肅，以及軍秩序之確保，將有重大訓辭，惟因目下軍中長老之軍事參議會，均痛感責任而退，軍中央部要人，亦已全部更換，是以軍再建之重責，全在軍司令官師團長之雙肩，諒此次會議，將必異常緊張，其結果亦爲一般所重視云。

【同盟社東京三日電】寺內陸相，原決由貴院研究會，推薦陸軍政務次官，前曾商諸岡部子，後以健康不適爲理由，當告辭退，後復與立見子交涉，始得其快諾，彼爲舊桑名藩士，與寺內陸相同期卒業於士官。

英印度總督 林列資戈

離國赴印履新

【路透社倫敦二日電】林列資戈，今日偕其夫人與女公子三人及隨員等，赴印度總督任，英皇代表與顯貴多人，曾在站送行。

英著名飛行家 莫理遜夫人

將駕奇怪速度飛機 經西非飛往開浦鎮

【路透社倫敦三日電】著名飛行家莫理遜夫人，今晨將駕奇異快速度之飛機，由此出發，飛往開浦鎮，此行似取西非航線，計程六千二百五十哩，擬以兩日內畢之，昨日下午，曾作試飛，據謂該機至爲完固。

【路透社倫敦三日電】莫理遜夫人，今晨五時，偕駕奇異之高速度飛機，由格來夫特飛行場出發，擬於兩日內飛抵南非開浦鎮。

美國三州 又遭大風雨

損失在百萬以上

【路透社紐約二日電】美國喬治亞州，亞拉巴馬州，與南加羅里那州，今日有大風雨，結果至少死四十人，傷四百人，估計損失在一百萬元以上，喬治亞州長，已派兵二隊及軍醫四人，赴災地施救，火車三列，因路基爲雨沖陷而出軌，內有一列墜於河中，但車客幸皆無恙。

對希特勒覆文 各國態度不一

英【路透社倫敦二日電】每日電聞今日載社論批評德國之備忘錄，題曰「一就其所往，殊屬佳好」，一謂衆皆認此備忘錄，措詞和緩，供獻繼續談判之機會，泰晤士報謂希特勒重行精製其建議之方式，可使一般人益信希氏爲談判的和平提出誠願之誠意，建議中毫無減弱英國願見談判開始之點，該報又論及德國所稱英法參謀部之談話，足以妨害談判之意見，謂德國或能證明其不守洛迦諾六端之正當，但不能證明英國之不守此約，英國今盡其光明之責任，而用以可增同法國意見之信任將使談判速於進行云。

俄【哈瓦斯社莫斯科二日電】德國備忘錄全文，於本日午後始在此間發表，政界人士，加以評論，謂希特勒竹在取得英國輿論之同情心，此其手腕，殊爲靈敏，又謂觀於備忘錄所提和平計劃，德國所注重者，爲西歐方面，而在東歐方面，則並無保證安全之願望，其視線所指，針對蘇俄，尤爲顯而易見云。

意【哈瓦斯社羅馬二日電】此間政界人士，評論德國備忘錄所提和平計劃，謂其中不無有建設性質之部份，自當予以考慮，尚有若干種要素，若能加以討論，亦不爲無益，至於德國備忘錄抨擊洛迦諾公約各簽字國所採態度之處，則政界人士，並未加以評論，各報亦未發生何項反響云。

【哈瓦斯社羅馬二日電】官方與報界對於德國政府所提出之備忘錄，均不置一詞，各觀察家以爲，三月七日德國廢止洛迦諾公約以還，意國原已採取保留態度，加之意國對於範圍廣大之國際條約，素不加以信任，其對於歷次國際會議，尤多加以批評，至德奧兩國所欲締結之不侵犯條約，則當於事前徵詢意國意見，緣意奧匈三國，最近在羅馬所簽訂之議定書，曾將關係各國外交政策加以聯繫故也云。

匈【哈瓦斯社匈京城二日電】政府機關報富蓋德郎斯報，發表評論，類由內閣總理貢博斯授意，頃評論德國政府所提出之備忘錄云，「一關係各國對於德國備忘錄，若果加以阻撓，或延宕而不加以討論，實乃對於和平與文化之一種罪行」，親德派烏薩那柴格報則稱，「時局前途，現仍杌隉不安，各種條約，顯已喪失力量，匈牙利國處此局面，自不能長此孤立，而獨受特里亞農和約之屈辱」云。

哮喘特效藥

醫家一致推崇專治哮喘唯一聖葯

唐氏氣喘散

內服五分鐘後立顯著効—平喘順氣化痰止咳

根治哮喘實驗報告函索即寄

上海南京路大陸商場五〇二號

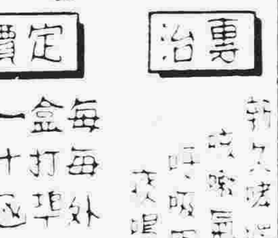

專治 新久哮喘 咳嗽氣急 呼吸困難 夜眠不能

定價

唐斐禮藥廠發行

漢口經售處 中央藥房（江漢路） 可大藥房（保華街） 英華藥房（巴黎街） 武漢藥房（漢景街）

武昌經售處 中西藥房（後長街） 濟世堂藥房（新武昌路）

長沙經售處 中西藥房（坡子街） 長沙藥房（紅牌樓）

王寵慶博士

王寵慶先生爲英國醫學博士歷任英國愛丁堡醫學特別研究員倫敦大學醫科教授香港大學醫科教授學術湛深經驗宏富指...在香港行道多年有口皆碑今懸壺漢上吾儕...請...治男女內外各科尤擅長於外科針割...訂診例以便患者...以指南之針焉

時間 上午九時至十二時 下午二時至五時

診金 門診弍元 出診五元 清晨夜間出診加倍

診所 本市後花樓口上海銀行三樓 電話二四五一一號

周若柏 陳月秋 鄧以誠 余文卿 梁俊華 曹瑞田 董明藏 馮侶松 謹啟

上海信記無綫電機廠出品之各種

固定容電器 Fixed Condenser

風行全國 有口皆碑

武漢各界諸君如欲零躉批銷試用請至漢口特三區阜昌街商業銀行對面

通藝無線電材料公司接洽可也

一福康

春訊 大減價

綢緞 顧繡 呢絨 國布

市面不景氣 減價很擁擠 家家說便宜 不知誰家賤 我不說我賤 請君來評比

地址江漢路 電話二三六一九

浙江新開

富康參燕號

人參 玉桂 銀耳 白燕 鹿茸 魚肚

貨品道地 價目低廉

黃陂街打扣巷上首

電話：三三八五九

江漢路鼎安里口

九福綢緞商店

春季大減價

電話二二四七九

今日四四兒童節

武漢各界熱烈慶祝

泊駐漢上軍艦懸萬國旗誌慶　商店戲院銀行一律優待兒童

慶祝會分武昌漢口兩地舉行　何主任楊主席出席大會演說

今（四）日爲國定兒童節，在此兒童年度進行之中，自應熱烈慶祝，藉以提高兒童地位，促進兒童健康常識，鄂省市各界定於今日分別擴大舉行紀念會，何主任楊主席程廳長等均將分別出席，駐泊漢上之我國軍艦，亦懸萬國旗誌慶，遊戲場所，書局銀行，均優待兒童，茲將各種情形，分誌於次：

武昌

省會各界慶祝兒童節擴大紀念會，秉承中央命令，對慶祝事宜，積極籌備，今日自有一番盛況，大會定今日上午九時在武昌公共體育場開會，請各界名人講演，並舉行童子軍總檢閱，下午二時童軍表演，五時音樂比賽，並在健身房開放兒童生活展覽，內陳列展品數千數，頗極一時之盛，內有兒童所着衣料及衛生器械，足以啓迪民衆教養兒童常識。

會場佈置

會場在公共體育場，主席台之四週，遍置花盆，寓意於栽培中花草，即正在教養中之兒童，台頂懸掛紅彩紙標語上書「二十世紀是兒童的世紀」「慶祝兒童年中的兒童節，兒童是國家未來的主人翁」等云，省政府軍樂隊亦到場奏樂，並有飛機散發傳單。

漢市

漢口市各界慶祝兒童節，定於今日上午九時在本市中山園舉行擴大紀念會，各校兒童整隊出發，並歡迎校外兒童自由參加，主席團人選業經聘定：綏靖主任何成濬，警備司令陳繼承（陳氏已返籍，屆時派代表出席）市黨部設計委員胡國亭，江述之，書記長郭衛，特三區管理局長郭泰楨，公安局長陳希曾，市商會主席黃文植，担任教育會代表陳年新爭担任，并由各界來賓致慶祝詞，會後並發給兒童禮品，及活動畫片，以資紀念，黨政長官分日出席播音講演，今日下午二時爲漢市長吳國楨講演

慶祝儀式

會場由籌委會星夜佈置，已經就緒，除在中山公園舉行紀念會外，并於上午八時至十二時下午一時至四時，在本市新市場舉行遊藝大會，遊藝節目業已排就（已見昨報）門票昨日發出并多發貧苦兒童以伸一體大同慶之旨，現在大會標語，業已分別張貼，并在各熱鬧要道，懸掛佈製標語，各遊戲場所書店，均優待兒童，本市大陸銀行，并於今日招待兒童儲蓄。

【又訊】楊主席，以本屆兒童節，適在兒童年中，意義重大，特製精美紀念章八百餘枚分發省會各縣公私立各小學模範兒童，以資鼓勵。

【又訊】漢口市立實驗小學，在中山公園及新市場參加慶祝及遊藝外，下午並在校內舉行同樂會，健康比賽，模範兒童選舉等事項，備有極多之果餌獎品，供勝歡之資料。又該校除學生家長捐款交漢口市兒童節擴大紀念籌備會應用外，同時該校學生每名捐銅元百文，定製兒童節紀念餅五千個，毛巾肥皂多件，由慰問隊宣傳隊，分向校附近棚戶，贈送貧苦兒童，誠兒童節日所有重大意義之盛舉也！

中大學生熱心民教

創辦民衆學校　課本學生自編

武昌中華大學學生救國會自曁同省學聯會成立以來，對於社會事業頗多舉辦，如日前之國貨標展會等均是，刻該會以政府提倡識字運動，不遺餘力，茲爲培植國民基本教育起見，特開辦一民衆學校，因初創之始，分成年與幼童兩班，共計約七八十人，至教授課程，由該會遵照教部規定，一面按照地方教育情形編訂，冀使易於收效，至教師則由各同學担任

武大土木系

組織參觀團　赴各地考察

武漢大學工學院土木工程學系民二五級學生李希靖，宋克繩，王開閣，胡家仁，李均平，劉相堯，劉永彥，蔡鍾琦，鍾紳，方聰，胡五瑞，李希曾，黃德榮，段幹，張志陽等一行十五人，由教授俞忽率領，於今「四日」啓程赴各地工程見習，該生等平日在校對於鐵道，橋樑，公路，市政，水利等，均各有專攻，將藉此次見習，實地考察，途經平，津，青，京，滬，浙，贛等地，爲期約須月餘，下月初旬當可返校提出報告云。

政府出席世運代表

戴院長之體育主張

赴歐後將考察各國體育情況

【南京航訊】中政會決議特派戴傳賢爲政府代表，出席本屆世界運動會一節，已誌昨日本報，茲再將戴十餘年來注意及提倡國民體育情形述下，十五年後，主持粵中大時，付兩任粵省運動會會長，並在中大規程中，規定以體育運動爲本科畢業之一必要條件，主張將游泳騎馬及射箭二者定爲標準體育考試科目，十九年任全運會會長，中央國術館理事長，並由中央推爲童軍總會副會長，此次中央因決定體育爲強健國民身心之要事，本屆世運規模偉大，設備完全，故派戴代表政府參加，藉以考察各體育情況，以期於學校教育社會教育及各種考試制度之改進，有所貢獻，戴擬於五六月中起程赴歐，十月下旬返京，又戴對體育之主張，於所著「青年之路」一序言中有一段述及，實爲近八年以來轉換青年思想與教育方針之一重要著作，此書在出版半年中，即行銷至三版，其序言各國雜誌均有譯載，此實爲近八年來轉換青年思想與教育方針之一重要著作，茲錄該段原文如下。

一個人的知識經驗，總要到三十以上，才是充足期，要到五十以上，才是到熟期，這是古今中外都同一樣的，如果一般從事公共事業，尤其是在鬥爭最烈的革命時代中從事於政治的人，到四十歲就衰弱了，社會便永遠不會有建設，永遠在危險的旋渦裏，試看日本維新當時的人，都享七十以上的高齡外，除了當時的犧牲者而外，而且非常康健，這是日本維新的第一因素，所以能夠如此的原故，第一，他們的種強，第二，他們從小就受一種嚴格的身心訓練，所以他們奮鬥力强，建設性也强，而且工作能夠繼續，要曉得一個人在二十五歲以下，是應該受教育作訓練的時期，從二十五歲起到三十五歲只可以說是見習期，必定要到三十五歲以上，才可以成爲一個獨立工作的人，倘若有繼續三十五年工作的能力，到七十歲時才衰，這一個人的成就是很大的，由他的成就，使可以保育出許多後輩來，倘若四十多歲便衰弱了，想他作的都是頹唐退步，他的事業不用說是失敗，而且身心都在痛苦當中，而且爲了他個人的失敗，更使後輩青年受許多痛苦，不要在政治上經濟上，事業上或是如此，在學問的研究上關係更大，只是做基本的學問以內，大到了不得，在三十歲要在三十以後，才可以說得到獨立的研究和新事物的發明，倘若剛剛學成就死了衰了，社會的損失要大到怎樣呢？革命的建設工作不成，這到是一個大原因哩，你們如果看該是不要再蹈覆轍，你們應訓練你們的身體，趕緊努力的要點，第一是精要講求訓練體育，第二是講究衛生，第三是要講究個人的道德」

鄂全省運動會

決展至五月二十一日開幕

鄂第七屆全省運動會籌備委員會，於昨日上午十時開第一次會議，出席人陳時，尹尤勛，劉昌合，柯南山，孟廣澎，楊文采，王文溥，曾子忱，主席陳時，至十二時許散會。至省運會開幕日期，前曾訂於五月十五日，現決定展至二十一日開幕，會期仍預定三日，又第四區行政督察專員程汝懷，奉省府頒發舉行區運動會須知後，即積極籌備舉行，茲已定於十三日在黃安開幕云。

鄂公教會籌備　公民總檢閱

湖北省會公民訓練委員會，以第二期公民訓練即將結束，對於公民總檢閱事宜，亟應籌備，現由該會方開會時再商定辦法，又悉省會公民訓練，第十三週上課，截至明日期滿，六日爲第十四週上課之期，昨該會已函各區主任，轉請各訓練員按時出席，以使此次公民訓練，收良好效果。

中華民國法學會　在鄂籌設分會

推聘史延程等十五人爲籌委

查去歲全國司法會議議決組設中華民國法學會，當即在京成立總會，按照該會會章，各省市應設分會，茲經該會第三次常務理事會議，議決推定史延程，錢謙，魯蕩平，楊錦昱，喻育之，程其深，皮宗石，黃賓實，趙新宇，江述之，陳峻峯，牛運漢，洪祖陶，蕭步雲，徐崇仁等十五人，爲湖北省分會籌備委員，該會書記長洪蘭友，昨已將各籌委聘書，分別送達矣。

粵考選留學公費生

【本報廣州三日電】粵教廳考選三屆留學公費生十二名，六月二十三日考試。

全國新展會　昨開結束會議

漢市全國新聞紙雜誌兒童讀物展覽會，於昨（三日）午三時，在市黨部宣傳科開第二次結束會議，出席人譚楚珩，林榮炎，唐性天，沈丹階，王研農，江述之，討論結束各案，推定唐性天，沈丹階，謝楚珩等核該會報銷，並決定此次會議爲止，即行結束云。

慶祝兒童節聲中

武昌第十小學參觀記

物質方面雖受限制精神却大見佳　貧富兒童生活打成一片愧煞成人

本報記者

校長汪青雲

在前幾天的一個上午，記者專誠去拜訪湖北省立武昌第十小學校長汪青雲先生，該校位於保安門正街，在武昌城的南端，從漢陽門上岸之後，是一段比較遙遠的路程。

在人力車上坐了三十多分鐘，才達到該校，校門口站着兩個守衛的童子軍，雄糾糾的，向着記者敬禮，不數分鐘，汪校長即含笑出迎。

她現在大約有四十歲吧，那一副慈祥的面容，一望而知爲一位善良的兒童褓姆，聽說，汪先生從事於兒童教育工作，已經將近二十年，桃李滿門牆，她的學生，頗不少服務於武漢各小學校的。

在會客室裏和汪先生略談，知道該校近有學生十三班，人數在七百以上，因爲經費的限制，一切都不能如理想一樣去發展，不過全校教職員都抱着窮幹苦幹的精神，所以還能規模略具。

承汪先生於百忙中，引導記者參觀全校一過，該校校舍本爲一舊式住宅，至少已經建築了百餘年，磚瓦牆壁，大部份已腐朽，學校每年都需要化一筆修理費用，到處油漆一新，乍從表面看來，也還整齊美觀。

教室因爲全係改建，光線空氣都不能十分講求，而且每季要求入學的學生太多，學校不得不盡量予以收容，因此，每個教室之中，都是坐無隙地，大有人滿之患。

不過該校在物質設備上雖然沒得辦法，可是在精神方面却值得稱揚，全校的學生，無不活潑可愛，清潔，秩序，都很有可觀。

該校有紀念堂一座，算是唯一的新建築，除了講台外，四周均悉敞開式，據說，該堂的用途頗廣，紀念週，朝讀……等都在那裏，並且下雨的時候，還要做風雨操場。

「貴校學生的課外活動怎樣？」我問汪先生。

她說：「學生的各種活動，都分組由教師指導，如遊戲，演說，童子軍，衛生隊……等，藉以養成學生的各種正當生活。」

衛生表演

於是，汪先生引導記者，參觀了衛生室。

衛生室的壁上，懸了些關於衛生常識的掛圖，並有玻璃櫃二，陳列着一些應用的藥品，高年組的女生十餘人，都穿着看護的白色圍裙，向記者作衛生表演，如檢查指甲清潔，檢查沙眼等，都很輕快伶俐。

「汪先生從事兒童教育有年，經驗一定是很豐富的，請問有什麼感想沒有呢？」

她很謙虛的說：「我不敢發表什麼意見，不過我是一個比較相信教育萬能說的人，在過去，我曾經過見過不少頑皮的學生，我都能以感化和教育的力量使他們變成了優良的人，我覺得無論怎樣的兒童，只要能夠循循善誘，教導有方，都是可以成爲優秀國民的。」

「在辦事方面呢？」

「這個更沒有什麼，只要把這件事當作自己的終身事業，自然有快樂存在其間，我自己，不是爲了飯碗來辦學校，因此對於許多無聊的人事方面，一概置諸不理，這樣也就沒有什麼糾紛了。」

最後我們走到了幼稚園，小朋友們在教師的指導之下，特爲唱了一個歡迎記者，真是有些不敢當，他們雖都只四五歲的小孩，但在學校的時候，却完全度的集體生活，記者看見他們用點心，先由一個小孩在每人的面前擺上一個小碟，再由一人發給每人餅乾兩塊，於是大家才開始來吃，吃罷之後，復有人把小碟收集起來，井井有條，並不亞於成人。這些小朋友在家裏的時候，那一個不是嬌生慣養，那一個的父母又捨得叫他們做事，但他們經過了教師的訓練，也能自己勞動起來。

據汪先生說，該校學生的家庭經濟背景太不齊一，上至省政府主席的少爺小姐，下至販夫走卒的兒女，都共讀一室，可是在天真爛漫的兒童中，生活却能夠打成一片，這倒要愧煞成人。

一條生路

廣州市槳欄街位元堂精製「扶正養陰丸」爲治癆理虛之要藥此丸功用廣大確有續命之功曾用者莫不盡知未用者不可不試（每盒定價五角）
▲凡老幼男女體元虛弱以及虛不受補者服之必獲奇效
▲療治咳血吐血白痰久咳陰虛內傷此丸確具特長之點

漢口鮑家巷口河街　致中和藥丸號總經理

上海　**中華無綫電研究社**　漢口分社

漢口貫忠里二號　電話二二六三九

營業概要
經售　歐美電池燈泡電表收音機及另件原料
專製　無綫電收報機發報機演講擴聲機移動發電機電動發電機手搖發電機整流充電機各機另件
修理　各種無綫電報機收音機擴聲機發電機等

漢口大水巷正街　**咸昌參燕號**

人參鹿茸　淨燕銀耳　各種補品　特別廉價
（外埠函購）（郵費概免）
電話　三三三九一

小兒專科　**徐士英**

主治　天花吐瀉　痲疹瘡痢　溫熱驚風　五疳痙厥　咳嗽疑難　痰迷等症

醫寓　上午華清街人壽豐藥店　下午特三區同豐里十二號

武漢　**壽仁國藥參號**

本號開設漢口數十餘年自運參燕銀耳揀選道地藥材精製飲片膏丹丸散膠露藥酒時令藥品無不力求精良承蒙惠顧無任歡迎

總號　漢口四官殿　電話三三一〇三
一支店　漢口華清街　電話二四一三九
二支店　武昌火巷口　電話四一三七三

慶祝兒童節

冠生園飲食部　贈送糖果一千包

三四五日共三天　贈完爲止

小朋友

今天承您光顧！我們非常歡迎！敬以精美糖果奉贈，酬謝您的盛意！並預祝您爲大中華民國未來之主人翁啊

江漢路冠生園飲食部啓　電話二三零一八號　二三五一四號

中華國貨商場

地址漢口江漢路　電話二一三六六五

春季大減價

大集團的一　精美國貨展覽

歡迎選購

唯一首創●規模偉大

春季用品●意外便宜

新派綢緞　時代新裝　花呢嗶嘰　不退色布　棉毛內衣　大小服裝　呢帽皮鞋　棉織用品　男女襪子　罐頭食品　應用文具　教育玩具

今天犧牲品

雙線網球衣　每件祇售九角

花呢中山童裝　每件祇售八角　賣完爲止

春耕下種時期即屆 浙普遍青苗貸款
建廳通令各縣遵照成規辦理 儘量調劑農民增進將來生產

【杭州通訊】浙建設廳鑒於年來農業生產衰落，農村經濟破產，農民生活日感窮蹙，爲謀救濟復興起見，曾於去年督促各縣農民銀行，及農民借貸所等農業金融機關，於春耕之時，儘量舉辦青苗放款，俾農村金融得以隨時活動，農業生產亦可因之增加，去年辦理結果，頗著成效，茲該廳以本年農民春耕之期，即將屆到，將來農民下種插秧以後，耕耘培肥，需款孔亟，爲調劑農民資金，增進將來生產計，自應繼續舉辦，故已通飭全省各縣市農民銀行，農村借貸所等農業機關，倣照去年辦法，今年儘量辦理，聞目下各縣設立農民銀行農民借貸所者，已逐漸增多，故今年青苗放款，將更擴大普遍辦理云。

軍委會頒佈 代核軍法案辦法
規定範圍幷指定代核機關

【南京通訊】軍事委員會，頃頒發各省最高軍事機關代核軍法案件暫行辦法，通令各省一體遵照辦理，原文覓錄如下：（第一條）本辦法依各省行政督察專員及縣長兼辦軍法事務暫行辦法第九條擬定之，（第二條）依各省行政督察專員及縣長兼辦軍法事務暫行辦法第二條審判之軍法案件，得由各省最高軍事機關代爲審核，（第三條）得委任代核之機關如下：一，已設綏靖主任公署各省，由綏靖主任公署代核，二，未設綏靖主任公署各省，由全省保安司令代核，三，未設前二項軍事機關各省，由當設之最高軍事機關代核，綏靖主任公署兼核兩省，或與全省保安司令分駐兩處，或因有他情形，依照前項辦法確有窒礙者，其代核軍事機關，由軍事委員會指定之，（第四條）委任代核之案件如左：一，現役軍人犯罪，士兵處五年以下，軍尉官處二年以下之有期徒刑，或違犯軍風紀，依法應予拘役或撤職降級以下之處分者，二，非軍人犯軍事法令者，判處五年以下有期徒刑者，三，犯危害國民緊急治罪法，判處七年以下有期徒刑者，四，犯剿匪期內處理盜匪案件暫行辦法，判處七年以下有期徒刑者，五，犯禁毒禁烟法令保初犯吸食者，六，犯懲治土豪劣紳暫行條例或其他法令，判處二年以下有期徒刑或監禁者，七，諭知無罪或保安處分者，（第五條）合於前條規定之案件，其呈核之程序，準用各省行政督察專員及縣長兼辦軍法事務暫行辦法第六條之規定，前項呈核之案件，應附呈判決正本二份，（第六條）代核機關對於呈核案件之處置，準用各省行政督察專員及縣長兼辦軍法事務暫行辦法第八條之規定，（第七條）代核機關，應於每月終將本月代核案件，照附頒表式，依第四條各款規定，分類填造，檢同判決正本，彙報軍事委員會，（第八條）軍事委員會對於代核案件，如認爲有疑義，或發覺錯誤者，得調卷核明糾正，或令飭原代核機關復核，前項令飭復核之案件，須呈經軍事委員會核定，（第九條）代核機關，對於第四條規定案件以外，應行核轉之案件，如認原判不當者，得逕發回復審或改判，前項案件，呈送軍事委員會核定時，原判機關須將初判及發回復審或改判之原令，一併檢送，（第十條）本辦法自公佈日施行。

黃河春修
限六月底完成

【開封通訊】黃河水利委員會黃河修防會議，於三月二十九日上午九時半在黃河水利委員會會議廳舉行，決議事項：一，關於三省春修工程，務於六月底以前完成，並應注意險要各段，所有經費應設法請求撥足。二，規定自七月一日起爲防汛期間。三，本年三省防汛經費，應於各該省修防費內劃出相當數目，呈報本會備核，所有防汛材料及組織，應於七月以前準備完竣。

閻徐紀念先烈 鑄獻銅鼎

【太原通訊】國民革命軍陣亡將士公墓，去年十一月間，在首都靈谷寺建築完竣，舉行落成典禮，閻主任爲紀念陣亡將士起見，特鑄送大銅鼎，茲悉該鼎現已鑄造完竣，高約四尺許，腹部週圍三尺許，鼎蓋篆文曰「浩氣常存」，上款署「國民革命軍陣亡將士公墓落成紀念」，下款署「閻錫山敬獻」，一日內刻字完畢，即派員賫送首都，獻給陣亡將士公墓，又省政府徐主席紀念陣亡將士銅鼎，現亦鑄就，與閻主任所製之銅鼎，大小相彷。

異僧行醫
以手療疾 不施藥餌

【西安通訊】本市三學街孔廟西端，日前突來一僧，戴眼鏡帽，攜蒲團一，白旗一，身旁別無他物，年約三十餘，兩目炯炯有神，趺座大樹下，聲稱奉師命下山，爲人診病，不取分文，一時附近貧民多往求治，僧人對於患者，作各種手勢，有用手向下數次者，有用手撫摩者，飲之以白水，據患者云，頓時病即消失，有府學巷某老人患腿疾已及十年，經僧人診治後，即能棄杖而行，街傳巷語，求診者愈衆，連日文廟門外，更形擁擠，車水馬龍，扶老攜幼者，紛紛而來，有一病愈商人，當場酬以十元，僧人拒絕不受，不飲亦不食，記者於人叢中詢以法號，答云悟機，由黃山來此，普濟衆生，記者欲詢以何術醫疾，因週圍人聲沸騰，且求診者過衆，途衛闐而出，嗣公安局警士以人數太多，秩序紊亂已極，即將僧人赴局，羣衆始散，記者隨於途中，遇一研究佛學者，據以告，據談，僧人約持八關齋戒，過午不食，治療方法，或係大悲水（因其飲病者以水）等密宗之手印云云。

粵連陽一帶 猺境改設縣治
新縣治已命名安化 不日即可明令實施

【廣州通訊】連陽化猺局長陳茂功，月前呈請民政廳，改設連山陽山兩縣猺境，爲一縣治一案，自經民政廳派出李學德，前赴該兩縣會同各該縣縣長，劃定猺境管轄地方，並條陳設縣意見，據民政廳消息，謂各該縣長現已呈復到廳，均認爲有設縣治之必要，經由廳呈請省政府核定施行，至化猺局長陳茂功前呈所擬之新縣名爲案閻縣，林廳長翼中認爲未盡妥善，現改爲安化縣，以符安輯歸化之意，不日即可明令實施，將來新縣長一職，擬仍委陳茂功充任，以資熟手，茲將猺境設縣各情，略述如下：

猺族來源　據連陽等處土人言，古連陽一帶，迨無猺族，至宋朝，始有連州人廖顗者，出任廣西回鄉縣，攜帶有廣西猺族男女僕役十餘人回縣，嗣乃散居連州屬油橫嶺坑間，其後生息日繁，蔓延連州連山陽山三屬，迨明末清初，有明朝遺老多人，慨漢族淪亡，多挈家人排雜猺而居，歷年既久，遂與同化，自是猺族益見繁衍，故相沿迄今，猺排中所用日曆，仍存大明國號，此說似不爲無證。

同化經過　連陽古代無猺，迨猺生繁衍，人口漸多，清代鑒於猺患，乃有綏猺廳之設，入民國後，該廳無形中已告廢止，及陳銘樞任廣東省政府主席時，出巡至連陽等地時見此種猺民，認爲應有歸化之必要，乃恢復化猺工作，並設連陽化猺局，於該處邊境，成立以來，已四易其長，向歸民政廳管轄，現任局長爲撫猺軍校政治深造班畢業學員陳茂功，抵任後，對於化猺工作，不遺餘力，成績頗有可觀，且多設漢文學校，使猺民得受教育，漸同化於漢人。

設縣理由　查瓊崖之有黎民，與連陽之有猺族同一例，黎境現已分設爲三縣治，（樂東，保亭，白沙）況猺族全體有人口七萬九千八百三十一人，故民政廳根據黎境設立三縣治之成案，認猺境亦應另設縣治，此爲第一點理由，其次化猺工作，辦理數年，成績頗著，猺民受教育者漸多，化猺工作，長此不止，則始終漢猺之界限未泯，且失人類平等之義，此爲應設縣治之第二點理由，至猺境物產豐富，爲開利源計，應設縣治，以便施行，此爲第三點理由。

俗稱八排　查猺民聚族而居者，計有連山縣屬凡五大排，連縣屬凡三大排，故俗稱八排猺民，其餘小排及小沖，不下百數十處，八排之中，以軍寮排爲最強，該排距連山縣城南二十里聚族而居，人口有三千三百六十四人，其次火燒坪排，距連山縣城南三十里，人口有六千三百零九人，其三大掌排，距連山縣城南三十五里，人口三千七百九十五人，其四里八洞排，距連山縣城東南二十七里，人口七百三十五人，其五馬箭排，距連山一十三里，人口八十四人，其六油嶺排，距離連縣城西六十里，人口六千四百二十九人，其七行洞排，距連縣城西八十里，人口八千九十六人，其八橫坑排，距連縣城西九十里，人口一百九十二人，其餘連同雜沖之猺民，統計有七萬九千八百卅一人。

地勢險要　猺境位居粵北連陽一帶，五嶺支脈，盤旋境內，三江以西，自宜善以東，金坑以南，自范以北，週圍四百餘里，在軍寮排之牛路水小沖，登其山巔，可望見連縣城及三江城，形勢頗爲險要，而連山縣之大案地小沖排，在前清康熙四十八年間，曾派大軍會剿一次，未能將猺族撲滅，蓋亦地勢使然也。

農產豐富　猺境出產農作物甚豐，蓋猺民皆能刻苦耐勞，查其品最主要者，有稻，麥，高粱，玉蜀黍，黃豆，芋等，林產物有杉，桐，楠，樟，松，柏，楓，櫟等，惟蔬果兩項則甚缺乏，至棉花一種，可稱特產，其質輕煖，爲他處產品所不能及，每年銷售，極爲暢旺，惜產量有限，杉木出產，則甚大宗，由連陽各地運傳廣州之杉木，多屬猺排產物，每年銷售頗鉅。

黎川駐軍積極 編練保甲

【江西黎川通訊】駐軍七十五師奉駐閩綏署主任蔣鼎文令，飭派員赴防地各縣重新編訓保甲，爲期三月完竣，該師奉命後，即派團附政訓員等前往順昌，將樂，宜黃，南豐，樂安，建甯，泰甯等處工作，查各縣保甲原已編竣，刻各員除認眞調查戶口等項外，并均組織保甲訓練班，期以訓練民衆幹部云。又三月廿九日爲革命先烈紀念日，黎川各界於是日午前九時在新生活俱樂部大禮堂舉行代表紀念會，計到會代表五十餘人，政訓處黃向榮主席，各界均有悲壯之演說，至十一時始散會。

皖北春荒嚴重
災民嗷嗷亟待救濟 滬義賑會調查災情

【蚌埠通訊】皖北各縣春荒，邇來日形嚴重，災民嗷嗷，待賑孔亟，皖省災區籌賑會，已派員出發分往查放，惟各縣所攤賑款額數，僅由二千元至三千元不等，杯水車薪，勢難普濟，旅滬皖人呂隆南常恆芳等，近以同鄉會名義，特向上海籌募各省水災義賑會代發，茲悉滬水災義賑會，已派許茁汀前往皖北各縣，實地調查災況，目下如官賑義賑，能分別舉辦，則皖北災黎，受惠良多，本部份子遺，不致塡於溝壑矣。

磴口設治案解決
行政歸甯夏土地權歸阿旗 關於稅收爭執亦完全平息

【南京航訊】甯夏省政府前與阿拉善旗發生之磴口設治糾紛，雙方幾經交涉，無法解決，行政院據兩面呈報後，特派熟悉甯夏地方情形之蒙藏委員唐柯三，視往甯省就近調處，唐氏奉命前往後，與甯夏省主席馬鴻逵，阿旗札薩克達王數度磋商，現此糾紛已告解決，唐氏日前由平返京，記者於一日往訪，據談糾紛解決經過如下：

◇糾紛起因　本人（唐自稱）此次奉命前往甯夏調處磴口設治糾紛，經與馬主席及阿旗達王往返磋商，現糾紛幸告解決，故返京覆命，至此次糾紛之起因，於七八年前甯夏省府在該省磴口縣東北之廣興源（亦名三聖宮）地方，設立磴口縣辦事處，按廣興源土地，其先本屬阿拉善旗所有，但自設治以後，則歸磴口縣所轄，同時阿旗原有之稅收，無形中亦爲甯省管理，阿旗達王遂聞甯夏省府有將磴口縣遷往該地之說，且以土地權與稅收兩項損失，阿旗方面欲收回管轄權，甯省則認爲此地已由省府管理七八年之久，稅收亦列入省府預算，倘行變制，影響省府稅收甚大，於是糾紛遂起。

◇解決經過　本人此次前往調解此事，從兩方爭執之點，予以疏解，經再三磋商結果，關於土地權與行政權之爭點，雙方首先同意解決，其辦法爲廣興源之土地權，確認於阿拉善旗，行政權則屬於甯夏省府，地方官吏及普通行政事項，概歸甯夏省府委派管轄，惟遇有特殊重大事情，得與阿旗士公商洽進行，關於稅收一項，雙方爭持甚烈，經本人往返詳爲解說，在達王於赴甯夏宴會之後，與馬主席杯酒言歡，雙方誤會盡釋，稅收之爭執，亦告平息，至解決辦法，現已由蒙藏委員會與內政部會呈行院核准備案後，即可正式公佈，據本人觀察，此項糾紛，不至再生枝節云云。

甘省府計劃 整頓財政

【蘭州通訊】甘省府以本省財政，過去曾經一度之整頓，然仍感奇絀，收支不能相抵，循茲推行新政之秋，諸凡待理，以故對本省財政，擬再加以詳確之整頓，將開源節流，從各縣政府及稅局入手，先收實效，并將各稅局人員，慎審選任，整頓計劃，正在擬具中。

滇建廳推廣 種植美棉

【昆明通訊】滇建廳長張邦翰、農林科長張祿近年來對於滇省種棉事業，推廣不遺餘力，前於賓川設置作試驗場，試種美國棉籽。並釐定大量推廣種棉章程，編印棉業淺說，購買優良籽種，通令宜棉各縣遵辦，又分明宗成元謀、開遠，曲溪，蒙自，華寧，嵩明，乃家，華坪，彌渡，景東，麗江，元江，賓川，鄧川，魯甸，保山，宜良等十八縣，棉亦，推廣種棉，但宜棉區域，雖有人種植，其產量未覺增加，其原因在於農民祇知以本省籽種種植，不知掉換優良籽種之故，去年賓川，元謀，曲溪，蒙自、華寧各處棉場，試種美棉，所得結果，皆甚優良，足證本省種美棉爲最適宜，故本年建廳特向江蘇河南採集優良美棉種三萬斤，前月已運抵滇省，現正分發各棉區，電各縣建設局，轉發民間領種，不出分文籽價，並派人指導栽種。

返老還童 延年益壽 童子精

五角一元　買一送一

結構　主治

本品用超等人參鹿茸童牛童獸腎髓製成除鹿茸外餘均溫劑故藥性溫和效力宏偉切合虛弱之人服用本堂設在古林每日着人獸挖取腎髓原料名貴功效極偉各界注意

腎虛腎衰精關不固早洩易萎心悸亂夢失眠多尿狐疑善忘汗遺精腰酸背痛頭昏耳鳴眼花肢重形容清瘦髮絲枯黃未老先衰等症凡係危險腎病以此腎髓結合品服治則像形補形到肚功效立見不出三數日諸病霍然效力神速不問可知各界奏效特速丸粒獨譽本品爲腎病救星誠非虛語也常服功能延年益壽返老還童

價目　每料每瓶一元單料每瓶五角外埠郵購每元加寄費二角剪此廣告買一送一每人以二打爲限無報無贈以示限止請諒

吉林壽春堂分莊

駐滬發行所英界貴州路一〇五號
駐鄂發行所漢口甯波里巷內九號

武昌 上海參店

地址 新武昌路司門口

堅強的信用

自新貨幣政策實行後　百物趨向昂貴　有人懷疑參燕銀耳　亦在漲價　本號開張以來　售價平值克己　抱定宗旨　始終如一　惟向本號購貨者　方能得到眞正之實惠　各界幸鑒察之

貨眞　價實　包管　回換

營業要目

吉林人參　關東鹿茸　別直野參　原莊銀耳　揀淨白燕　北洋魚肚
野山西洋參　茄楠油沉香　眞正於潛朮　虎鹿龜阿膠　人參再造丸　參桂鹿茸丸

電話　四一〇五四轉

虎標良藥

春日氣候不常，疾病最易發生，如欲有效的預防及治療，惟有常備虎標四種良藥，可以驅除一切疾病

萬金油　傷風感冒　時行疫症　搽食兼宜　萬病可治

八卦丹　止咳化痰　除穢避疫　却病提神　醒酒戒烟

頭痛粉　降火驅邪　骨節筋痛　頭痛牙痛　一服即癒

清快水　清潔腸胃　祛風降火　健脾固土　消風導滯

居家　旅行　必備　聖藥

各中西藥房洋廣雜貨煙兌店均有代售

虎標永安堂漢口分行

漢口中山路卅號電話二三九九三

黨國旗製銷湖北全省經銷分局公告 第二號

查本分局奉　令在鄂辦理黨國旗湖北全省經銷事宜業於二月二十日在漢口特三區漢安里二十九號成立開始辦公并經公告在案茲已奉　總局發下布綢質各種黨國旗大批到鄂并頒定　中央黨部暨內政部核准『暫訂』各號黨國旗及旗桿價目表飭遵照辦理等因事關統一黨國旗之形式與發揚黨國組織之精神凡我各界同胞應本愛黨愛國之熱忱共作建設新中國之表示也務望自本公告日起本省各縣各界同胞遵照　中央頒佈『黨國旗製造使用條例』之規定（附后）迅速向本局接洽經銷暨購置事宜爲要

主任　邵湖生

黨國旗製造使用條例

二十三年八月三十日第四屆中央執行委員會第一三六次常務會議通過　廿四年第四屆中央執行委員會第一三六次常會修正
廿五年第五屆中央執行委員會第四次常會修正

（第一條）黨國旗須依照左列各款之規定製造之（一）遵照中國國民黨中央執行委員會頒佈之黨國旗尺度比例圖案及國民政府公佈之標準（二）黨旗顏色爲天青純白二色國旗顏色爲深紅大青純白三色（三）用染印法（四）以國產之絲毛棉蔴等爲材料（第二條）凡製造銷售黨旗國旗之商店須分別呈經政府核准其管理辦法另定之（第三條）由中央宣傳委員會編印「黨國旗須知」之簡明圖表及紀念日懸旗覽表交由各地於發售黨旗國旗時隨旗分發（第四條）懸黨旗或國旗之桿須依左列兩款製定之（一）桿身全白配以金黃色球頂（二）桿身之長須作旗長橫長度二倍以上（第五條）室外懸黨旗及國旗之時間自日出時起至日入時止（第六條）門首懸黨旗或國旗時須懸於門楣上之左上方旗桿與門楣成三十度至四十度之角度其黨旗國旗同時掛於門戶上面者可成交叉形（第七條）凡黨政軍警各機關各團體學校等均須懸掛黨旗國旗於會議廳禮堂及集會場所之正面黨旗居國旗之右國旗居黨旗之左各成角度三十至四十之下垂形旗之中間掛　總理遺像（第八條）會議廳禮堂懸掛之黨國旗以與禮堂正面面積之大小用之（第九條）凡商店住戶所懸之黨旗國旗一律以六號爲標準（第十條）凡國旗與外國旗並立一處時其旗式之大小及桿之高低須相等如兩旗交叉時本國旗居外國旗之左外國旗居本國旗之右（第十一條）凡舉行升旗在場人員須向旗肅立（第十二條）凡下半旗須先將旗身升至桿頂然後降下至旗身長二分之一若干（第十三條）凡商店停止下旗時仍不須升至桿頂再行降落（第十四條）國旗之式樣不得作爲商業上一切專用標記或製爲一切不莊嚴之用品旗面不得綴置各種符號及印刷圖寫各種文字（第十五條）凡黨旗國旗之使用有違反本條例之規定者各地黨部得會同警察機關予以指導糾正如發現不合規定之黨旗國旗並得取締或沒收之（第十六條）本條例自公佈之日施行

房屋基地出售

坐落武昌城區烈士街十八號十九號二十號廿一號廿二號廿四號基地計面積八十三方丈十五方尺三十七方寸計房屋大小七棟正房十八間堂屋四間倒屋鋪屋各二間廚房六間樓上房九間堂屋三間倒屋一間共計四十五間如有願承購者請投函本社第一號信箱接洽可也

公和祥魚翅廠啓事

逕啓者本廠各種出品之優良早荷各界讚許恕不多贅邇維魚翅原料貨價日益頻漲成本比昔大增本廠爲血本關係不得不將原訂價格稍爲加增二兩裝原價每盒八角今售九角四兩裝原價一元六角今售一元八角自四月一日起盒裝銀絲魚翅一律加價特此鄭重登報預告漢口府東五路公和祥批發部電話二二五八九

野營

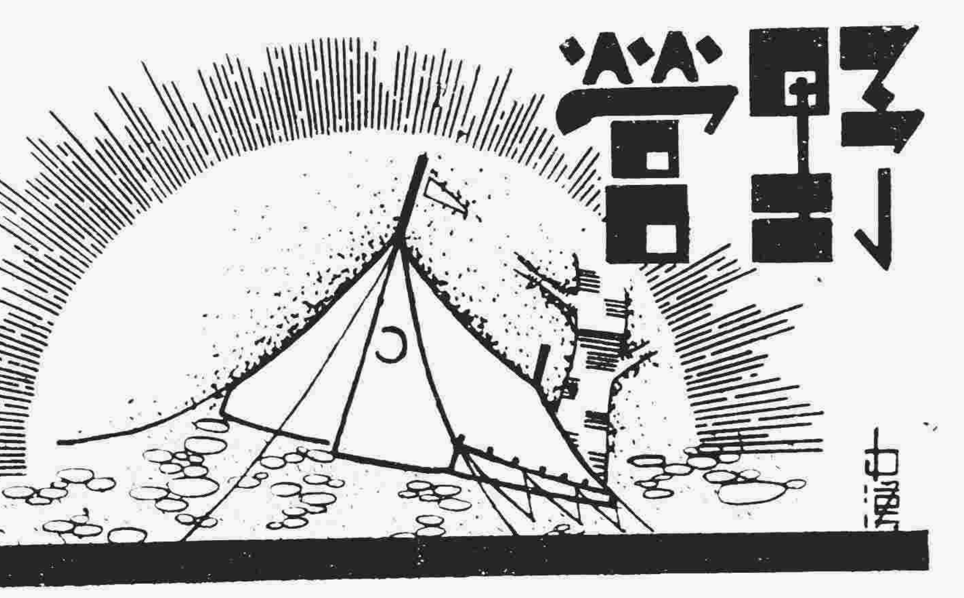

□第三一四號□

健康（六）

●婚後日記零頁● 祝九

作息時間表

一月十四日

今天她替我規定了一張起居作息時間表，限定我在九時半以前就寢，六點鐘以前得起床，六點半鐘和她一同在園子裏練八段錦，龍拳，羅漢功或其他健身運動。七點鐘早餐，早餐的食品是雞蛋，牛奶或煮麵。七點四十分鐘我上中央研究院去工作，她上第七實驗學校上課，十二點鐘午飯，飯後到北極閣附近去散步，一點半鐘我再去辦公，她留在家裏處理家事，五點鐘我和她上學校或往處長家裏打網球，六點半鐘回到家裏洗澡，七點鐘晚膳，七點半到十一點半鐘休息，在休息的時間，她和我做各種遊戲，說笑話，看影戲，或到朋友家裏去談天，在就寢以前允許我看半小時的書和雜誌。

這種規律的生活我相信我是過不慣的，但是我已經喪失自由的人了，我有什麼方法能夠反抗呢？

八段錦

一月十八日

今天天氣很晴爽，金色的太陽和白色的雪互相投射着，顯出無限輝煌美麗的氣象。季南和我在雪地上練八段錦，她一段一段的叫我練，她只穿一套羊毛衣，裹着她壯美的身子，在雪地上更加顯得婀娜健美，我勸她多穿一點衣裳，她却說她在北平的時候，就養成了耐冷的本領，同時她更告訴我體育的眞正意義，就要養成一個人的『耐力』和『能力』。耐的方面要使人能耐飢，耐寒，耐苦。能的方面，要使人能跑，能跳，能勞作，能防禦侵襲，她又告訴我日俄戰前，日本教小學生練習吹北風，在雪中過生活，現在日本更教小學生練習吃冷飯，洗冷水臉，長途競走，爬山運動這許多花頭。中華民族是一天一天衰老了，中國人的體格也一天一天的孱弱起來，如果國人仍然是過着醉生夢死的生活，不注意自己的康健，不使自己的生活都合乎體育的規律，將來在生理上也有被日本滅亡的一天。

她將兩隻手插在羊毛衣的口袋裏，鼓着她蘋果似的雙頰很牢騷地說着，一雙圓壯的小腿是牢裸在羊毛短褲外面，堅實粉紅色的腿肉從羊毛褲內擠了出來，因爲她的雙足在用却爾斯登的步子在不住地跳動，許多碎雪粒便從地面跳到她的腿上，漸漸地溶化，漸漸化爲水蒸氣，從她緋紅色的腿上向四週蒸發，這氤氳的水蒸氣是多麼富於誘惑性呀。

吻

一月二十日

有整整的十天沒有抽煙了！起初這幾天恍惚如有所失，精神提振不起來，昏昏地想睡，口裏也流着清水。

然而季南是能溫熱的情感，巧妙的方法來解除我的困難的。

眞的，開始的時候，她是用水菓政策，我在煙癮發作的時候，她便替給我一枝水菓；但是我把水菓吃完了之後，我却說：

『季南，讓我抽一枝煙吧！或許我這是抽最後一根煙，下次不再爲例了！』

『你不是剛纔吃了一個蘋果嗎？』

『正爲剛吃一個蘋果，心裏這甜甜的難過，如果抽一根香煙便舒服得多了！』

『你爲什麼吃蘋果的時候，不想着這是一根香煙呢？』

『我正因爲想着這是一根香煙，眼前便恍忽浮起一個一個的白色煙圈，鼻中也好像聞着芬芳的香味，於是我更加想抽煙了！』

她聽了，怔怔着半天沒有做聲，忽然她像鳥一樣的投到我懷裏。

『森，這是不行的！你爲着我倆的愛情，爲着你自己的身體，你應該用最大的勇氣和最强的理智來克服這種不良的引誘！』她用雙手圈抱我的頸部，瞭着一雙大眼熱誠地向我注視。她將我的頭搖着，晶瑩的淚珠從她的眼角流了下來。最後最後她將我抱住，用那火熱的，帶有鹹味的嘴脣和我吻着。

（本段未完）

手溜彈

今也

『謹以這篇童話，贈給小朋友們，作爲兒童節的一點小禮物。』　作者

—一—

『爸爸！我很懂得你的意思，你完全是爲了要避免一切的危險纔叫我把它丟掉的；我還懂得你並不是叫我自己丟去掉它，因爲單是丟掉它這一個舉動，也就不很平安。可是，可是爸爸，但沒有曉得我已經爲它擔過不少的驚了，我覺得我應該留下它來。也許它將來會有一樣很大的用處，這個很大的用處是足夠償付我們所感受的危險的。你以爲怎樣？囉！是呀，我是在那個山頂上的一個土洞裏發現它的。我當初總看見它的時候，我本不預備去理會它；可是我剛巧又記起教常識的李先生來了，他是昨天正講解過手溜彈的。李先生講手溜彈有甚麼『藏尾』『木柄』這些分別，他還在黑板上畫了一個木柄手溜彈的形式給我們看，爸爸，你想我一記起了這回事，加之我從來又沒有看見過，從來又沒有拿住過手溜彈的，我還能捨得掉它嗎？所以我就扒到那土洞裏，把它拾了起來。我要看着它，它總有一天會有用的，爸爸！不會發生甚麼危險的；李先生說過的『不拉銅環，跌都跌不炸，』我不拉，它就是哪。我用棉花！——不，我用皮紙把它包起來，我把它藏在衣箱裏，還會有甚麼危險呢？啊！對了！你是恐怕被人家看見了不好，因爲它是違禁品，是不是？那也不要緊呀，我從那個土洞裏拾了起來，便把一個大筆記簿拆開來把它包住放在書包裏提着的，一路上走回來，碰見許多憲兵和警察，他們都沒有發覺哩。爸爸讓我留着吧！』立凡說着，一面揩着額上的汗。緋紅的臉孔，兩粒大眼珠守住爸爸的臉，左手抓着那個手溜彈，他等候爸爸底回答，他想爸爸無論如何是會肯答應的，然而爸爸說：

『我曉得，不過這種東西是不會有用的，你果眞不肯丟掉它麼？』

『不！我不是不肯丟掉它，爸爸，我是請求你讓我留着它的，爸爸，你喜歡我的呀，你不是每次都說我是一個聽話的好孩子麼？……』立凡說。

『對呀！聽話的好孩子是應該始終聽話的呀！爲甚麼我叫你丟掉它而你又不肯呢？』爸爸說。

『那個……』這眞使立凡有些爲難了，爸爸的話很有道理，自己將怎樣分說呢？但是立凡不會忘記爸爸是很喜歡自己的，他一定可以原諒這一次的不聽話的，所以立凡低下了頭，撅住嘴，眼珠子扯到高高地望着爸爸說：

『聽話！永遠地聽話的，請你原諒這一回，倖倖這一回！爸爸！』爸爸瞧着立凡那幅急窘的樣子笑起來了。

—二—

近來有一些屈利坦國兵騎着摩托腳踏車啪啪啪地在街上跑來跑去，立凡看不慣那種樣子。他心裏想，爲甚麼在我們自己底國家裏倒沒有看見過我們底本國兵像這樣子神氣地跑來跑去呢？

立凡看不慣那種樣子，他想離開這地方，他怨恨爸爸到上城去怎麼不帶他一同去，現在住在這裏，祇有一個老媽子陪着他，這個老媽子叫做撤阿德，他從小一直到現在就看見她的，她是他家的老用人，撤阿德懂得甚麼東西？她祇曉得燒飯，洗衣，掃地，做事——一天到晚做事。

立凡覺得可親近一點的，就祇有李先生了，但是李先生住在學校裏，除了上課，他也沒有法子同李先生多親近。根本就是李先生不住在學校裏，他也不能同先生多親近，因爲李先生忙得很；李先生每天要教五次到七次的課，要隨改四種筆記和兩種作文，而每種都是三十八本，還要預備下課的教材，課前和課後的談話，李先生不是一個有多空閒的人。

李先生幾次問立凡，『你底爸爸回了沒有？』這個，並不是李先生很關心立凡底爸爸，而且他最近聽說由上城到這裏來的交通已經斷絕了，如果立凡底爸爸沒有回來，便足以證明這消息是可靠的，至於斷絕的緣故，據說是恐怕要同那些屈利坦國兵打仗了，因爲那些屈利坦國兵在五天前已經佔領了由上城到這裏必經之路的泊水司加鎭。

李先生和立凡也是同樣的看不慣那些屈利坦國兵的樣子，但他不像立凡那樣悶在心裏，他時常在教室裏向學生們說：

『我們快要亡國了，我們底領土給屈利坦國兵佔去了，我們能眼睜睜地看着我們底國旗——我們阿倖斯托國國旗換成屈利坦國旗麼？讓屈利坦國兵在我們底街上這樣耀武揚威地跑着嗎？』

『是呀！』立凡想着：『我還有一個手溜彈，我得用它炸死幾個屈利坦國兵。』

立凡一想到手溜彈，馬上又想到自己那天提心吊胆提着那東西回家的時候，所碰着的那些憲兵和警察到那裏去了呢？他們爲甚麼不去制止屈利坦國兵在街上跑呢？雖然都聽到人家說那些憲兵和警察都已聚集在城東的愛利文街，而且和正式軍隊聯絡在一線；那他們不是正好同心合力地來趕走屈利坦底兵麼？（上）

中國文藝傾向的社會根據

●殷●作●楨

受了國際資本帝國主義的壓制，中國社會不能踏上資本主義的道路，民族資本無從向前發展而因此不克完成民主革命的任務。這樣，中國社會便停滯在封建的階段。國際資本帝國主義者要維持牠的無窮的剝削，便保持着中國社會的封建關係，阻止牠向着資本主義的發展。於是，中國社會便在封建的生產關係與剝削關係之下掙扎到現在。

這是中國社會畸形發展一個病態。不談中國問題則罷，要談中國問題就不能不先注意這一點。

因爲這個畸形社會的關係，中國的民族資本不得充分的發展以完成民主革命的任務，中國社會仍舊佈滿了封建的官僚軍閥買辦地主以及土豪劣紳等聯合的反動勢力，被剝削被搾取的是革命的民衆。在此種封建的社會關係之下，只有封建的官僚軍閥買辦地主以及土豪劣紳與革命的民衆對立着。中國之反帝國主義反封建勢力的民族革命，不是任何階級所能領導，唯一任務只有整個民族才能担負，才能完成。所以，中國革命是以民族覺醒爲前提，民族利益爲目標的民族革命，而不是任何階級的革命。所謂民族，當然不客氣的踢開投降於帝國主義的封建的官僚軍閥買辦地主和土豪劣紳，剩下的只有革命的民衆了。而居領導地位的當然是革命的智識份子。

在中國畸形社會裏，帝國主義與封建勢力確實扮演了重要的角色。試看：五四運動，是因受國際資本主義狂潮的激蕩而產生的反封建運動，可是，因爲帝國主義的壓迫，五四運動終於未能完成牠的任務。從五四到五卅以至於北伐戰爭的國民革命，革命民衆表現了絕大的力量，而這一革命也失敗了，原因也是帝國主義的壓迫與封建勢力的反動。

在從五四直到現在的短時間之內，中國社會起了這樣的劇變，同時受了現代西洋文藝思潮的影響，第三節所述的數種文藝傾向，便在現階段的中國文壇上同時存在着了。和現代西洋文藝傾向不同，現代西洋文藝主要的祇有資產階級與無產階級兩大傾向；而在中國，則因爲社會之畸形發展的關係，西洋資產階級的文藝傾向一般到中國來，便成爲郁達夫沈從文施蟄存等等之墮落的肉慾的頹廢的無病呻吟的紳士文學了。

爲什末呢？

在中國的畸形社會裏，革命的青年大衆都跑上民族革命的戰線，而落後的青年則趨向反動的陣營過着墮落的生活。這些生活反映到文藝作品上來便成爲郁達夫的頹廢主義，沈從文的寫實主義，施蟄存新感覺主義……這些作品的意識，都是麻醉青年，阻礙中國革命之進展的。

在畸形的中國，沒有階級的對立，由於這種社會根據的反映，中國便沒有西洋那種資產階級的文藝傾向了。至於普羅文藝的興起，也不是偶然的。在目前，中國因有帝國主義的侵略與軍閥的混戰以及天災等等，造成農村的破產，和社會的不安，遂給共黨赤匪以擾亂的機會，更加蘇俄和東鄰日本普羅文藝運動之影響，於是便興起了。然而在產業落後而無階級對立的中國，根據階級鬥爭而出發的普羅文學，實在沒有存在的可能。

由於上述的論斷，我們知道中國既不能產生如西洋文學史上所看到的資產階級文藝，而那些反動的小資產者的文藝傾向，不但不能推動民族革命的巨輪，反而阻礙民族革命的發展。至於普羅文藝，則更沒有存在的可能。

那末，中國文藝的傾向應該怎樣呢？

中國文藝的出路之五

班龍丸

轟動全國 醫藥界最新發見

●榮養學界之根本革命　●不寒不燥 春夏咸宜

數千年來，國人以鹿茸爲貴重之補益品，其信賴之深，聲價之高，爲國人自古及今之實用而確認者，無庸贅訴，但用科學研究其原理者蓋鮮，茲據蘇俄著名科學家巴夫倫科用鹿茸作科學試驗由鹿茸取出一種鹿茸素，經過分析後，知鹿茸素中含有多量之雄性內分泌質（卽青春腺）此內分泌質，爲量雖微，但服下之後，入於血中，刺激各官能，發生新陳代謝之作用，能將體內之廢物，排出體外，另生新質，故凡衰老者服之可返青春，生殖無能者，可恢復生殖力，用內分泌腺曾注射於衰老之犬以作試驗二十次後，均增重十五磅，較諸以前衰老狀態，壯健之形，相差百倍，由是可知內分泌腺之效力矣。且鹿茸係提取精質，服之決無體熱不適之嫌。

鹿茸素服之効力最大，雖年歲衰老生殖無能服之亦可回復青春健壯元陽，强身固腎並消減精神肌體之疲勞，許多病人服鹿茸素後，食量工作增加，體强力壯病愈快速，胃腸病營養缺乏者均有特效，刻下蘇俄各醫院均廣汎採用鹿茸素，沿海州牧畜場業養班鹿數萬頭，本年將添設大養鹿場數所，以備取茸之用，可知鹿茸之確效，無論中西醫之試驗均屬確切而無可置疑者，班龍丸當由鹿茸鹿角等膠配合而成之妙方，是專治腎病的奇藥，男女愛情中祕寶，缺少兒女的仙丹，既經國醫數千年之經驗認爲妙藥復經西醫科學之化驗認爲絕對有效，故服下之後效力絕大萬試萬靈。

◉班龍丸主治各症

「班龍丸」係採取鹿茸高等貴重藥料所製成，量小力大，服用簡便，滋補體力，增長精神，效力極大、靈妙異常，純藥物學最進步之產物也。主治久病體力衰弱，切勞傷，服之可增强機體之活力，恢復健壯之青春，凡虛癆羸瘦，生殖痿弱，精力疲憊，腰脊酸痛，虛癆咳嗽，腎虧虛冷，小便頻數，弱血白濁，遺精盜汗，耳聾目眩，腦力衰弱，記憶減退，及腸胃病，飲食減少，形容枯瘦，面色萎黃，老年滋補，子嗣艱難等，服之補益氣血，填精壯髓，强志益氣，肥健駐顏，女子經脈不調，小腹血痛，面色萎黃、經行痛苦，久不孕育、妊娠腰痛，均有特效。

老年 服班龍丸，能增加飯量，夜臥舒暢，蓋年老氣血兩虛，班龍丸，乃對症之補品，服之立見奇效。

壯年 腎虛，凡積勞傷神，而引起各疾，班龍丸，功能生精固腎，補血補腦，故腰痛腳軟，眼花耳鳴，及記憶力弱，神經疲勞等，服之有驚人效力。

◉班龍丸之特長

「班龍丸」爲鹿茸有效成分製劑，內含多量之雄性內分泌素，服後直入血中，激刺各機能，發生新陳代謝作用，將體內有害物質排除，另生新質，有增强生殖機能之效力，故凡年老體衰者服之可恢復青春生殖機能，體力益强，青年腎虧體弱者，服之填精益髓，可返還精力壯盛之一日，效力絕大，萬試萬靈。超過一般滋補劑，不啻千百倍，非普通滋陰補陽之劑所可比，實有百益而無一害之聖藥，服一瓶食慾增强，元氣大振，服一月體壯精足，作事不倦，連服數月，雖衰老無能者，亦可恢復青春時代之體力精神，誠藥中之聖品也。

大廉價

凡購買班龍丸者由本星期起特別大廉價均照定價五扣計算班龍丸定價每盒一元二角每打十二元每盒裝一百粒廉價期內每盒六角每打六元過期不折不扣

總發行所漢口湖北街文華里八號 **啓新藥廠**

及武漢各大藥房均有代售函購照寄

紀念兒童節——請勿尚口頭

紀念兒童節，應該實事求是，切勿徒託空言。那末，兒童節才有眞正的意義，也不至於白紀念一番。譬如，我國舊時兒童服裝，長袍短褂，緊縛軀肢，拘束他們的天性，造成體格不健全，現在急應改良，這是在兒童節紀念聲中不可忘記的一件要緊工作。我們以兒童的年齡，性別爲根據，用合理的方法，製成各種式樣的新時代童裝，歡迎小朋友齊來參觀。下面的圖照，是愛穿我們所製的童裝士張兩君。

注意 本市中山路口長陽旅館隔壁之敝支店已歸併江漢路敝總號營業務請賜顧諸君移玉爲幸

三友實業社漢口發行所

福邦號啓　漢口江漢路中市　電話二一五六七

福邦號 武昌支店　臨時地址聚興誠銀行斜對面　電話四一五六七

家有兒童者，請購備福邦熱水瓶，獲益良多。

蔣委員長給金獎勵 卅軍特旅修堤努力

國民政府軍事委員會蔣委員長，令鄂省各部隊云，查兵工政策，爲整理軍政之先聲，建設地方之要政，以其化兵爲工，當可造就技能，改進生活，謀兵民之合作，節公帑於無窮，一舉數善，法至良也，本行營自成立兵工建設委員會以來，軍政長官，悉能體會斯旨，遇有修堤築路，勇於担任，祇以復時有抽調，究難盡量參加，又念作工非士兵所素習，標準難言，風紀與軍紀攸關，維持匪易，旋據江漢工程局呈稱，仙桃岳口間河堤，急須修築，請於抽隊工作，本行營以事屬江防不宜稍緩，遂令調三十軍特務旅一○五師，與獨立工兵第二團，抽一部分段承築，乃不逾兩月，即將該堤之土方二十餘萬，全部告竣，考查成績，期知工堅，實較包工爲優，而駐兵官兵，皆能遵守紀律，允孚輿深，定見兵工政策，有利無弊，合我國之需要，亟有待於推行，除將土價三萬餘元照章以三分之一作爲工作部隊獎金，按公方分配，內中以三十軍特務旅之部隊工作尤力，每日每人所作土方最多，另行特獎一千元，並傳令嘉獎外，茲爲各部隊明瞭兵工建設之意旨起見，用特檢同各章則，如此三十軍特務旅等部隊承築江漢工程局仙桃岳口間工程之成績，合行令仰各部隊知照，并轉飭所屬一體知照。

水災會昨召開擴大會議 四常委均分途出發視察 補助堤費建廳妥爲分配 礄口標價以金泰爲最廉

水災會開擴大會議

鄂水災救濟總會爲商籌春賑款項及賑濟辦法，於昨（三）日下午三時在水災會召集擴大會議，計到孟廣澎，賈士毅，賀衡夫，沈肇年，黃文植，周星堂，喻育之，蘇汰餘，南經庸等十餘人，由孟廣澎主席，周英紀錄，光明社記者前往時，正值商討春賑問題，各委員對於災情，極爲注意，出席委員，既較往日爲多，會議情形亦較緊張，直至六時許始議畢散會。據聞對於春賑款項籌集方法，已有具體決定，將以公債變賣，并確保各方繳送捐款主要辦法，至急賑辦法，聞亦決定交由各縣長查放，詳細規則，尚待討論，對於其他賑務案件，亦討論十餘起云。

視察堤工紛紛出動

鄂省政府水災救濟總會漢市商會官民各界，以歷年以來，水患爲災，人民痛苦萬分，本年官民各堤，雖已開工興修，其修復工程情形，極爲一管人士所注意，故水災會漢商會皆決定派委員出發各處視察，茲據光明社記者探悉，官民各界，現已決定出發視察堤工者，計有民政廳長兼水災會主席委員孟廣澎，三二日內即行出發，其視察要點，爲受水災會補助舉辦工賑修築民堤之各縣施工狀況，省黨部設計委員兼水災會常委喻育之，前已數次密赴各縣視察堤工狀況，現亦定本月上旬出發，水災會常委沈肇年，現定本月十日前後出發，漢商會委員兼水災會常委賀衡夫，亦定本月月半以前出發，以上孟喻沈賀諸氏，皆爲代表水災會出發，分別考查以工代賑修築民堤之三十六縣市，其各人所考察之縣份，亦已商定。又漢市總商會，現亦推定委員魯方才，喻燮卿等四人，赴鍾祥視察遙堤工程，惟須候本月八日會員大會後方可啓程云。

補助堤路費已分配

鄂水災救濟總會曾於工賑公債押款一百萬元中，提撥三十萬元，交由建設廳補助各縣修築堤路災工火食，現悉此種款項，水災會決候明（五）日第三次交付押款四十萬元中全數提撥，交由建設廳應用，已由建設廳派員具領，至建設廳方面，已選擇目前最緊急堤路，酌量工程實際情形，擬定支配數目，呈奉省主席核定，其分配如下：漢宜路，查該路上年冲毀最烈，鋪築路面工程，亦因而停頓，經縉縣辦，其最大困難，即在征工征船運輸石料，因原定津貼過薄，災民不獲一飽，以致無法進行，茲擬在上項賑內撥一十九萬○四千元，爲漢長，瓦沙沙石，右河四里民工運石津貼，又長沙段（一長埠至沙洋）路基土方，迭合沿路各縣征工補修，迄未遵辦，擬撥三萬六千元，發交路局，招集沿途災民，組織路工隊辦理，計共需銀二十三萬元，鄂東路：該路府北堤原爲省道幹線，修復工程自不容緩，擬支配二萬五千元，民生路情形相同，迭據該路修防主任喻象明呈請撥款補助，擬支配五千元，俾便完成，計共需銀三萬元，老白路，各路原擬利用本屆國民勞働服役辦法，分令征工辦理，嗣本省政府交下第十一區專員關麟書，及各縣縣長各公法團文電呼籲，請撥津貼，以工代賑，幾無虛日，情詞懇摯，未便默然，茲斟酌各縣工程情形，擬支配鄖縣二萬元，鄖西八千元，均縣八千元，穀城四千元，計共需銀四萬元，惟應儘在民工担任石方工程部分支配，以上支配數目，除漢宜路因工程情形複雜，各縣分配實路數，應令行路局及工程處，分別詳細查明辦理云。

礄口堤工標價已定

漢口市政府，爲預防水患，特遵照蔣委員長頒訂之人民服役辦法，徵派民夫，修築對於橋口橫馬路至襄興碼頭上鐵路閘一段堤防工程，則另行招商標辦，所有辦理各情，已分誌前報，茲悉市府對於招商標辦經過，已呈報省府備案，用將其原呈誌下：案查本府招商修築橋口橫馬路至襄興碼頭上鐵路閘一段堤防工程一案，業經呈奉鈞府令派技術員許陶培前來監視等因，適因屆期投標者，僅有一家，不能投標，經各機關監標員決定展期，另行招標，并由監標員，暨招標委員會，逕函各機關購料委員會，暨登報通告招商於三月二十五日來府投標，迨開標後，結果以金泰公司所投標價，黃土每市方二元七角八分，至黃土每市方三元○八分，較各商爲廉，各機關監標員，節省經費計，公決用金泰公司承辦，隨即登報通告，并通知該商覓保，於三月三十一日來府訂立合同，暨函准審計處派佐理員唐止邦前來監視，理合將投標結果及簽訂合同情形備文呈請鑒核備案云。

蔣院長指令鄂省府實施航測 准統籌辦理

省政府，爲完成全省土地測量，曾決定採取航測方法，實施航空測量，并經派員分赴各省考察，擬具航測計劃，呈請行政院鑒核各情，已誌前報，茲聞行政院蔣院長昨已有指令省府，略謂：於實施航測計劃，核尚可行，准由中央與地方統籌辦理云云。

◆ ◆ ◆ ◆

全國商業美術作品定期在滬舉行展覽 漢商會轉函各業會直接送展

中國商業美術作家協會，爲提倡中國商業美術，促進國內工商業之進展起見，擬於本年四月十五日，舉行全國商業美術展覽會，特擬訂征品規則，暨征品種類各一份，函請本市商會代徵作品，先期送會，俾便編號陳列，共襄盛舉，茲悉市商會准函後，以事關美術作家，尤於工商業，有互助觀摩之雅，特於日昨抄同規則及種類，函達各同業公會查照，如有出品應徵，請予直接送展，用將該項規則暨種類，分誌於次：

徵品規則

第一條，凡國內外商業美術作家，均得將作品送會應選。第二條，送會作品，均須經本會審委會審查，入選者，當由本會分類陳列，其未入選作品，得由本會負責保管，至展覽會閉幕後，與入選作品一併發還。第三條，送會作品，如願標價出售者，得由出品人自行標明價格，但如價格每件超過百元時，得依其超過之數，抽收值百抽五之保管費。第四條，寄售作品，經由本會出售，得由本會抽收值百抽三十之佣金，撥作本會基金。第五條，會員作品入選件數在五點以上者，其超過件數每件收手續費三角，非會員作品入選者，每件手續費五角，號外（指商業美術範圍以外之美術作品，及在展覽期內臨時參加者）作品，不論是會員，一律收手續費五角，（如由本會直接徵求或請出品團體代爲徵求者，免收手續費）第六條，作品題材不拘，過於龐大，或過於細小，以致不便陳列者，第七條，送會作品，出品人擬須裝潢完善，不得送會應選，其未經裝潢或裝幀未完善者，概不收受，第八條，總會會員作品，選送總會特委會作品保管處，分會會員作品，得就近送交分會，分會後彙送總會，非會員會作品，由出品人直接寄總會特委會作品保管處，除面交或專送本會者外，其運費概由出品人自行負担，分會將作品彙送總會時，運費由分會自担之，第十條，作品送到總會後，由本會出給收據，妥爲保管，如有遺失損壞情形，當估價賠償，但於寄遞時中途損壞者，不負賠償之責，第十一條，展覽會結束後，依次發還，本會富於將各項作品，如於結束後四星期內仍不補繳運費者，本會即不負保管之責，第十二條，徵品日期，自二十五年二月一日起，至二十五年三月三十一日止，第十三條，展覽會開幕日期及地點，於徵品截止前一星期，由特委會臨時決定公告之，第十四條，本會作品保管處，上海康腦脫路八十八弄（涵養邨）一四六號。

徵品種類

（一）各項商品之招貼，紙樣，（二）商品裝潢圖案，（三）織物圖案，（四）房屋裝飾圖案，（五）櫥窗陳列設計圖樣，（六）工藝品設計圖樣，（七）染織圖案，（八）各種本關係商業工藝一切影製品，繪製品，攝影等皆在應徵之列。

丁炳權在廣濟 召集區長等訓話 指示工作方針與努力途徑

湖北省保安處處長兼鄂東清剿指揮官丁炳權氏，自移節廣濟督剿以來，對於軍事上經積極佈置，已誌前報，茲據鄂東各情，丁氏遵照蔣委員長三分軍事，七分政治之剿匪策略，對於民衆自衛組織，亦極爲注重，特於上月三十一起，經約三日分批召集全縣區長，聯保主任，保甲長等於廣濟公園訓話，勉以編練壯丁，構築碉堡，偵報匪情等項自衛工作，丁氏以和藹態度，莊嚴之言詞，甚深之理解，諄諄訓誨，詳加指示，每次歷數小時始已，聽訓之保甲人員，無不感覺開所未聞，心領神悟，從此均知工作方針與其努力途徑，故近日以來，全縣各交通要道，無不遍佈壯丁盤查哨，使宵小有難於混跡之感，而團練初昇，與春師西下時，則見近縣四郊千百壯丁，結隊操練，呼聲震遍遐邇，氣象蓬勃，誠爲廣濟之一新氣象云。

又訊：豫南經扶縣境，向爲多匪之區，其第四區陵云寺一帶，更爲匪徒出沒之淵藪，本年元月十七日，係獨立第三團熊光裕部僞營長徐東香股三百餘人，竄擾經扶屬之寺軍地方，意圖闖蹤陵云寺老巢，經郭家河駐軍一零三師二團二營進剿後，將匪擊潰，匪死傷甚衆，并當場將其首級攝影兩片，分呈各機關備案，要知從此悍匪授首，經扶民衆已有安枕之日矣，本年一月廿日，係廿八軍高俊亭殘匪一股，人槍三百餘，由羅田方向竄擾新洲（黃岡屬）之柳林東北地區，經一○三師羅巡剿縱隊在孫家河閘剿，該匪傷亡過重，即四散逃竄大崎山中，又經該縱隊派隊分途搜剿，匪東夜北竄白馬河一帶，既被鄂保安八團夜襲，并一○三師駐福田河之周團截擊，匪已狼狽不堪向商城境內竄去。

鄂完成全省區署 確定區政推進步驟 令各縣長遵照妥擬計劃 經費不敷切實整理稅收 督飭各縣厲行區政考成

鄂省各縣分區設署，自省政府遵照蔣委員長規定，按照預定計劃，分期辦理後，除第一期之蒲圻等二十四縣已成立外，第二期工作，亦將實施，第三期各縣，刻已決定於本年六月度一律完成，省政當局，以區署爲復興農村之基本工作，關於今後之進行步驟，亟應分別確定俾便遵照推進，聞關於

實施計劃 各縣區署於成立後，前經令飭各縣長遵照，斟酌當地實際情形，擬具各該區署實施計劃，督飭實行，現在第二第三兩期區署，行將次第完成，即令各縣遵照妥擬計劃分別呈核，督飭逐步推進，并遵副頒之警衛之連繫，增厚自衛，至

區署經費 問題，查各署經費，在上年度內，因受災影響，稅收短絀，多數縣份不能照額實支，雖經省庫依其請求，量予補助，以維持，然實際上，仍多不敷，影響區政進行，至爲重大，即通令各縣，切實整理稅收，俾區署經費，穩有確定，此外，關於

考核區政 工作，各縣地方之迫切需要，首在訓練保甲，健全自衛，其他如農林，水利，修道路等等，尤以發展生產建設，興復農村之基本工作，各縣區署職責所在，自應集中精神，努力邁進，并督令各縣長依照上項標準，認眞考核，每三月舉行一次，分別獎懲，以資勸勵。

◆ ◆ ◆ ◆

陳繼承昨乘機飛京

湘鄂贛三省邊區剿匪總司令兼武漢警備司令陳繼承，於昨（三）日晨十二時四十五分乘下鄭航飛機赴京，在京勾留約二日，將謁蔣委員長報告三省邊區剿匪情形及武漢治安，并請示機宜，然後返靖江原籍，爲太夫人安葬，約一週後返漢，當時前往機場歡送者，有綏署辦公廳主任陳光組，市黨部委員江述之，漢商會主席黃文植，駐漢各軍師辦事處長胡燮槐等，各公安分局長，暨該部參謀長沈遵晦，旅長沈澄及當長以上人員共百人云，又本市法租界蒲總巡，亦於昨日晨十二時四十五分乘航機赴滬，候輪返國云。

查剷烟苗 與各鄰省力求聯絡 鄰省邊區一概不分畛域 禁烟毒運動週定期舉行 漢市禁烟會改今日開會

華中各省如湖北湖南江西安徽各省，皆劃爲絕對禁種烟苗省份，際此烟苗出土之時，蔣院長特分別委派查禁種煙特派員，分赴各省，會同各該省政府舉行禁煙總檢舉，湖北禁煙特派員王時來鄂，已有月餘，對檢舉工作，已分別進行，關於湘鄂邊區查剷煙苗辦法，王氏赴湘商定歸來後，已由湘鄂兩省政府，及兩特派員辦公處，通令實行，切實依照聯絡辦法，嚴厲查剷，茲據光明社記者探悉，與本省鄰近之省份，除湖南外，他如四川，陝西，河南，安徽，江西等五省，與本省交連之邊縣，皆經鄂省府與特派員辦公處，與各該省政府特派員辦公處，分別函商，查剷烟苗工作，凡屬鄰省邊區，一概不分畛域，由發現之縣長或查煙委員督率甲省邊縣縣長查煙委員在乙省地區內發現煙苗，即應督率剷除，以資彼此聯絡，互相協助，雖在邊遠區域，亦可使煙苗剷絕也，其詳細辦法，與湘省略同云，至在本省境，如果查有煙苗發現，除煙苗剷除外，並應將田畝充公，種戶拘送法辦，如使縣長查覺，自區長以下之人員，皆應受處罰，如保區長查覺，則自保甲長以下之人員，皆應處罰云。又訊：關於召開全省禁煙禁毒運動大會，省禁煙委員會，於昨日舉行第八次例會時，曾經提出討論，經全體出席委員，詳加商討，僉以禁煙禁毒運動大會，爲增進各地負責當局之積極與決心，並使喚起一般民衆普遍的覺悟，至關重要，當經討論決議，定自本月十三日起，至十九日止，擴大舉行湖北全省禁煙禁毒運動宣傳週，并於十三日舉行運動大會，各縣方面亦然，即由省府及各禁種煙專員會電各縣遵辦，關於武漢運動週籌備事宜，則推定省禁種煙特派員辦事處，及湖北省政府負責召集黨政軍警及各界人民代表，組織籌備委員，積極進行。又訊：記者以全省禁煙毒運動大會業已定期舉行，特於昨日往訪檢舉特派員王時，叩詢一切，據云：關於運動大會事，今（即昨日）已經與省府商洽，楊主席對此項運動，甚爲贊助，即可由省府進行籌備，關於鄂省禁毒要政，經楊主席之認眞督飭，孟廳長之熱心努力，成績頗爲可觀，今後定獲良好之結果，本人於會議開幕後，擬晉京，并向蔣委員長報告了各事，辦理禁政經過情形云云。又訊：漢口市禁煙委員會，原定昨（三）日下午三時舉行第二次會議，因該會委員賀衡夫等，出席湖北省水災救濟總會常會，致未開成，改於今日下午二時舉行云。

購機祝蔣壽 各界捐款 農行免收匯費

漢市中國農民銀行，爲崇抑革命元勛，對於蔣委員長壽辰，經已由該行同人籌集洋十萬元，準於即日如數匯出，訂購飛機，慶祝蔣壽外，并爲擴大壽將盛典，鼓勵各界捐款起見，特另通知該屬各地分支行，及辦事處知照，此後凡遇代收各界匯款購機祝蔣壽者，一律免收手續費及匯費，以示提倡，而表敬意云。

竟成電廠官辦後 擴充設備費

武昌市政處，自接管竟成電燈公司後，經已銳意整理，不僅私燈積弊，漸就肅清，而全市電燈，頓現光明，據該處自接管後，截至李前處長交卸時止，對於擴充電機及桿線等設備經費，支用二十一萬餘元，至竟成公司舊債，聞已由前經理柯燡卿，赴市政處請謁程文勛處長，結果程氏允准請示省府後，再行辦理云。

漢商區民役 昨有一三九三六人

漢市商區人民服役，昨爲第三十五天，各工段服役人數如下：（一）堤角至光華油廠，第八分局七○六人，第十一分局二一三人，第十三分局四五一人，（二）光華油廠至枕木廠，第六分局一○一六人，第七分局三六○人，（三）枕木廠至江岸車站，第五分局一一四三人，第九分局四八一人，（四）江岸車站至分金爐，第四分局一一八七人，江漢工程局公務員一二人，（五）橋口至水廠，第一分局七八五人，第二分局一三一五人，第三分局一二五八人，第十五分局一五七八人，（六）中山路填土後湖開礎，第十二分局一六一二人，總計一三九三六人。

小言 兒童訓練問題

兒童問題，近年來，漸爲一般人之深切注意，於是一切幸福事業，遂如雨後春筍，莫不設法實施，不過關於是問題，大而且多，茲僅就兒童教育之訓練一部門而論之：

（一）兒童對於善惡之區分與選擇，不特無此能力，抑且無此認識，苟對於兒童之行動，全責之以善惡，是不啻對牛談琴，負訓練之責者，應以獎掖方法，引導其趨於爲善之途。

（二）兒童有一兒童之個性，應設法認清之，施以因人因時因地之適宜教育，不可悉以一己之個性，強其必行，而埋沒其天才。

（三）兒童性質之玩烈者，普通人多以其不可教，放任之，厭棄之，此爲一種大謬而特謬之見解；要知國家一切人才，多出於玩烈之兒童，爲之教師者，應本因材教育宗旨，施以特種訓練。

以上三點，雖掛一漏萬，然一得之見，亦足以爲拋磚引玉之助，幸負兒童訓練之責者注意及之。

有喊鐘表

鐘表觀察點

天下馳名

現代社會人士，對於鐘表，有兩種用途，其一佩帶以耀人目，蓋作裝飾品用也，惟以上的觀念，爲現代從實潮流所淘汰，漸稀少矣，大概眞摩登的仕女，家庭與隨身，俱備用鐘表，無論辦公應酬，旅行工作，務使有準確時間，蓋實行新生活之最要關鍵也，惟先有準確鐘表，然後有準確之時間，否則購低價的劣貨，其結果反受其害，誠以摩登的仕女們，樂用有喊牌鐘表，實以其個個準確，信用可靠也，按本行發售鐘表，將近百載，行銷全球，數如恆河之沙，造成世界鐘表的最高紀錄，非僥倖成功者可比也，如荷惠顧，請認明中文有喊鐘表行，或認明西文（JUVET）則庶不致誤焉。

男用皮帶夾白金長方形雙騎馬手表八元

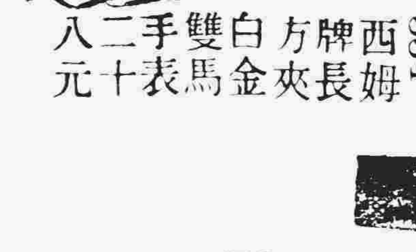

334 西姆牌長方夾白金雙馬手表二十八元

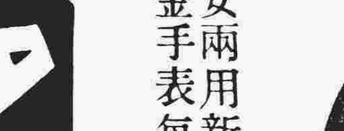

男女兩用新式長方夾白金手表每只七元

新到西姆牌手表掛表多種請惠顧選購

四號標點新式夾白金雙騎馬明表十二元

有喊鐘表漢行謹啓 漢口江漢路一碼頭 電話二二四五九號

湖北省水災救濟總會鳴謝啓事

查鄂省本年災情奇重，災民待賑孔殷，承各界踴躍輸將捐助賑款賑品，仁粟義惠及災黎，無任紉感，茲謹公布於後，藉伸謝悃，而昭覈實

陳積鏕，穆梅軒，程子鈞，陳鑑英，劉華熙，胡蘭生，郭石三，舒開文，張鶴，張瑞亭，徐寶林，陳飛陵，陳漢生等以上每位各捐銀五角，季鑑明，王文軒，韓莘耕：鄭江南，朱治農，全伯揆，●曾相舟，倪駿初，毛伯衡，，王庭楨，洪春成，吳桂叢，，黃山崖，金粱，孫友農，祝正定，何紹周，黃啓明，朱松齡，繆允中，李愼修等以上每位各捐銀三元，張葆雲，盛詠南，呂瑞深，程酒豐，施作謀，林吟壇，吳彥華，李季華，朱煩元，金劍青，趙祖望，侯勛臣，陳忠卿，張湘初，歐陽升如，蔣子樂，余貴卿，趙秀巖，潘學德，徐德允，張康年，黃次本等以上每位各捐銀四元漢口糧食公會捐助二十元新生活運動促進會經募二百零五元中央振務會分配中國日報社經募捐款項下分担振款八百元漢口市印刷業公會經募八十七元掃蕩報經募二百十三元張義臣先生捐助五元二角四分中央振務會分撥國內外捐款項下振款銀四千五百元陳經畬先生經募汪洪思堂捐助一百二十元北平日實報館捐募六百三十一元二角漢口市黨部捐募水災餘款一千一百七十五元一角九分于連泉（即小翠花）等在鑫記公司漢口大舞台演戲助賑捐款四百元茲准北平實報館管翼賢先生函開以前送捐款銀六百三十一元二角一款收據應加註「南鐵生先生捐助」字樣等因除將原填收據救字第一九七七號一紙註銷另填救字第一九八一號收據加註函復外特此登報致謝（未完）

鼎勳念國 治癬聖藥

惠羅神…癬精

漢口民生路 惠羅藥房

老

法外部大使會議結果
堅主下週召四國會議
佛蘭亭趕擬對德備忘錄之對案
將與德和平計劃同交國聯審核
英藉詞十三國會開會已予拒絕

【哈瓦斯社巴黎三日電】法國駐英大使考賓，駐比大使拉勞許，駐德大使彭顧，駐意大使尚伯蘭四人，已奉外長佛蘭亭電召返國，當於午後三時半在外部舉行會議，就德國備忘錄所造成之局勢，有所討論，至六時四十分始畢，散會後官方聲稱，政府堅持洛迦諾公約各簽字國二次會議，務當於下星期中召集開會云，據探悉外長佛蘭亭，對於德國備忘錄現擬提出對案，刻方會同外部從事草擬，甚爲忙碌，擬將此項對案，連同德國備忘錄，一併交由國聯行政院審核之，蓋德國備忘錄所載和平計劃，不獨與洛迦諾公約各簽字國有關，且亦涉及國聯其他會員國，自以由行政院處理爲宜，關於此事內閣，當於下星期一開會決定之，惟不論如何，當俟法國衆院改選後，國聯行政院始可討論此事也，此際外長已向英比兩國政府，堅請儘早召集洛迦諾二次會議，佛將德國備忘錄共同加以研究，開會地點或在巴黎，或在比京，至於洛迦諾協定草案所載臨時制度，德國既已拒不接受，則洛迦諾公約各簽字國，應採何種步驟，亦將由會議提出討論，此項會議舉行之時，意大利決派代表出席，此層已由該國政府向佛蘭亭提出保證矣。

【路透社巴黎四日電】據負責方面消息，法外長佛蘭亭，現正草擬對希特勒備忘錄之覆文，內將含有對案，星期一將提交閣議核准之。

【哈瓦斯社倫敦三日電】法國擬將德國和平計劃，提交國聯行政院審核，如或提出對案，亦擬一併交由行政院加以研究，頃據可靠消息，英京消息靈通人士，以爲德國和平計劃，既特與洛迦諾公約各簽字國有關，抑且牽涉國聯其他歐洲各會員國，自以交由行政院討論爲宜，較之僅由洛迦諾公約各簽字國繼續談話，實尤爲愈也，此在外比使馬希安會議之後，業已贊成法國此項辦法，英外相艾登昨日與法使考賓，部入士，亦謂法國若能率先將歐洲和平建設計劃，全部移至國聯範圍內處理，則英國輿論必一致爲之後盾，不但英政府之職責，可以爲之減輕，即德國宣傳運動，對英國輿論之影響，亦可從此終止，且德國和平計劃，經國聯參與之後，則所擬訂立之互不侵犯公約，即可按照集體安全制度，而成爲互助協定，實有百利而無一弊也

【路透社倫敦四日電】英外相艾登已拒絕法國所提出洛迦諾公約簽字國（即英法意比四國）星期三在巴黎或比京舉行會議之建議，蓋以洛迦諾公約簽字國之會議，定期星期三在日內瓦舉行之十三國委員會會議，同時開會，殊不相宜，且非必要也

【哈瓦斯社倫敦四日電】政界人士宣稱，國聯行政院十三國委員會，四月八日在日內瓦開會，討論意阿議和問題時，法外長佛蘭亭，比總理齊蘭，英外相艾登，自可乘便討論德國備忘錄，及其所可發生之後果，原可不必召集洛迦諾第二次會議，外務部業以此意，通知法比政府，此外一般人則以爲關係各國，對洛迦諾第二次會議之日期與地點，正在磋商中云。

【路透社巴黎三日電】駐德意英之法大使，今日午後集於外部，會談三小時之久，衆殊注重此舉，三大使以可能的極廣泛狀態，討論一切，法人各界終信洛迦諾公約國，必在下週舉行會議，其地點大約在巴黎，此間英人各界，則以爲比京更爲相宜，聞英外部殊不以早日開會爲然。

【路透社柏林四日電】英政府所致法比政府，担保兩國安全，以抗無端侵略之函，德政府機關外交通訊社，曾加以痛詆，謂足鼓勵法國持強硬態度，而拒絕德國之和平建議，滿意之解決，因以更感困難云。

【路透社柏林三日電】德政府不欲批評艾登之言論，消息靈通各界，則對於當德國正將作一種新建設性姿勢，以奠定和平時，而艾登堅主進行參謀部間之談話，均表示失望云。

美代理海長發表談話
將開始建造新艦
英定明年造新艦美自不應落後
太平洋設防問題不欲發起討論

【路透社華盛頓三日電】海長史橫生患病多時，部務仍由史丹德雷代理，今日史氏與副國務卿斐利浦斯晤談良久後，告新聞記者，美國將儘速開始建築新艦，以代替年齡過高之戰艦，英海部已獲批准經費，將於一九三七年造新戰艦兩艘，美國亦有此同樣舉動之理由云，美國海軍是否欲得關於太平洋防禦工程之新協定，抑美國對於現有地位之終了，表示不滿意，在今美英日三國今後在其太平洋島嶼上，有經營海軍根據地之行動自由，則時，出席倫敦海會之美代表史氏概未言及之，史發此言時，台維斯適在側，台氏謂上週倫敦所簽定之新海軍條約，並未限制將來戰艦之型式，但祇以爲此約乃一進步，其已澄清因日本聲明廢止華盛頓與倫敦原有條約而起之空氣也，美國不欲發起關於太平洋建築防禦工程之討論云。

【路透社華盛頓三日】代理海長史丹德雷稱，美國可于一九三七年造新戰艦二艘，四年之內當有新巡艦十三艘，從事建造，華盛頓與倫敦二約既皆期滿，而英政府復有宣佈增造戰艦與巡艦計劃之舉動，故美國海軍愈有增艦之必要云。

比衆院通過
新國防案
授權政府籌款維持在伍兵額

【路透社比京三日電】今日衆院通過新國防議案中之重要條文，授權政府籌款維持在伍之充分兵額，可保于有事時，立即動員保衛邊界。

興登堡號飛船
飛抵巴西
定今飛回德國

【路透社巴西京城四日電】興登堡號飛船，現已安然抵此，以一百小時飛行六千八百七十五哩，降地時極受群衆歡迎，巴西政府與德使署等，皆派代表到場歡迎，該船明日將飛回德國。

綁林白子兇犯
已處死刑

【哈瓦斯社美國紐遮西州脫蘭頓城三日電】林白子綁案兇犯霍浦曼，頃已執行死刑。

坦克車發明人
伊斯欣
昨在巴黎逝世

【美聯社巴黎四日電】歐戰中發明坦克車之伊斯欣將軍，昨在此逝世，享年七十五。

滬四團體請減輕
太平洋電報費
派代表晉京面陳

【中央社上海四日電】滬市商會，國際貿易協會，中美貿易協會，國際商會中國分會四團體，聯名呈請行政院暨外交部，減低太平洋電報價目，以輕出商負担，而利對外貿易，並推鄒秉文，駱鑄秀，爲代表，晉京謁當局面陳一切。

今日植樹節
各地舉行植樹典禮

【中央社北平四日電】平市植樹典禮，定五日晨十時在天壇舉行，屆時各機關均派員前往參加。

【中央社保定四日電】四日晨十時保定各界在東關外大教場舉行植樹典禮，到各機關團體代表共三百餘人，末舉行儀式，事先由建設廳編製河北省主要樹木之造林法及造林利益淺說等帶，當場散發，張吉墉王景儒賈玉璋李金藻張允榮均親臨參加，十時餘與參加人員攝影一幀而散。

【中央社天津四日電】津市植樹典禮，因北方氣候關係，按照往年慣例，定五日舉行，地點已擇定公共體育場，市長蕭振瀛，各機關主要職員，各校學生均須參加，預定植樹十萬株。

捷稱奧恢復徵兵制
爲違反條約行爲
捷總理表示不欲單獨提抗議
匈若步奧後塵將採軍事行動

【哈瓦斯社捷克京城四日電】總理霍德柴，頃就奧國採用工役兵役法項問題，發表談話，稱奧國恢復徵兵制之舉，自當認爲違反條約之行爲，凡願保障和平維護條約各國，均當提出抗議，捷克與南斯拉夫，羅馬尼亞，或當同時抗議，或當會同抗議，但捷克不欲單獨出之，國際現行局勢，可一語以蔽之曰，洛迦諾公約業已死去，所望新洛迦諾公約能以長存，至集體安全制，實乃各項和平計劃之鵠的，德國他日若能參加，自可有以完成之，此外意奧匈上月間，在羅馬所舉行之會議，對於中歐洲未來之經濟組織，並未堵塞談判門戶云。

【國民社巴黎二日電】小協約各國今日照會西歐各國，聲稱匈牙利若步奧國之後塵，實行徵兵制之恢復，則小協約各國勢將採取軍事行動，據此間觀察，小協約國此種表示，一則深恐上次大戰中之戰敗國，重復起而恢復其失地，二則深恐哈布士堡皇朝之復辟，三則深恐德奧及布爾加利亞各國結成一集團，以危害中歐之和平。

德國社黨
擬操縱但澤議會
市參議院現與該黨聲氣相通
擬以迅速手段宣布改選議會

【哈瓦斯社華沙三日電】自德國政府廢止洛迦諾公約，並舉行衆議院選舉，大獲勝利之後，但澤自由市業已感受影響，此後或且變本而加厲，緣自由市參議院，日昨業以命令公佈一九三六，一九三七年度預算案，而不於事前提交市議會表決通過，實屬公然違反憲法，此外，德國當局前經決定在自由市招募青年，編入國防軍，該市參議院，頃亦發表公報，加以祖護，謂當地青年，投效德國國防軍，完全出於自願，此與現行制度，不相抵觸，至於未來之影響，則該市國社黨員，現均躍躍欲試，擬以迅雷不及掩耳之手段，宣佈市議會舉行改選，以冀獲得三分之二之多數，而達到修改憲法之目的云。

津私貨銷區甚廣
津東車站進出私貨仍湧到
奸商與浪人勾結有恃無恐

【中央社天津四日電】運到津市之私貨，目下行銷區域頗廣，計平綏路達包頭，津浦路達蚌埠，隴海路到西安，故津地浪人及奸商，因查緝等于具文，運銷亦有恃無恐。

【中央社天津四日電】海關息，津東站進出私貨，有增無減，據最近兩日統計，有運到之糖六百餘噸，人造絲四十餘噸，由各站輸往內地者約百餘噸，四日運到之糖三百餘噸，人造絲多爲零包，亦達一萬餘公斤，運銷內地者總計約二百餘噸。

我國決派員參加
世界動力協會
動力分會分別徵求論文
一部已寄送華盛頓大會

【中央社南京四日電】世界動力協會，定本年六月二十一至二十七日在倫敦召開第一次化工會議，又九月七日至十二日在華盛頓開第三次動力大會，及第二次巨壩會議，前曾由該協會及英美政府邀我參加，我動力分會以此種會議與我國原動力之開發裨益甚大，除正式出席代表業經呈請政府遣派外，並曾分向國內各有關係機關及學術團體，徵求論文，茲悉全國經濟委員會，建設委員會實業部等機關，均備有論文，一部份業已送去。

慶祝兒童節
全國兒童歡欣鼓舞
蕪湖招待貧苦兒童

【中央社南京四日電】京兒童節籌備會，四日下午二時在公共體育場舉行兒童節慶祝典禮，到中央代表方治，國府代表朱文中，及褚民誼，王世杰暨各機關團體學校代表共五六萬人，情況至爲熱烈，美衛生教育專家端納亦參加開會，由馬超俊主席致詞，略謂兒童爲國家未來主人翁，爲父母者，應施以良好教育，俾子女模楷，次由方治，朱文中，王世杰，周復並，劉瑞恒，褚民誼等致詞勗勉，端納亦致祝詞，末由兒童代表答詞致謝，旋舉行遊藝，五時始散，京市四日均懸旗慶祝，各小學亦均放假，全市數十萬兒童，歡欣鼓舞，如小天使。

【蕪湖電】兒童節蕪全市懸旗，晨在赭山公園舉行大會，到兒童六千，午分別在娛樂場表演招待貧苦兒童同樂，飛機散標語，定四六兩日招待模範兒童參觀各機關，及采石等名勝。

【上海電】滬市各界四日晨九時起，在市體育場舉行慶祝兒童節典禮，全市小學參加者計二百餘校，一萬餘人，頗極一時之盛，吳市長致訓，望大家注意兒童之教養健康與思想，以復興國家民族，次潘公展等演講，小學生代表頌保禮等致答詞，市長並授兒童代表，各致贈品云。

【北平電】今日爲兒童節，平市國旗飄揚，各小學幼稚園均放假一日，于四日晨八時分別開會慶祝，下午一時，北平兒童年實施委員會，分在育英中學中山公園先農壇，市立師範地壇五處舉行擴大紀念會，參加兒童甚多，四時秦德純在北平廣播電台講演。

【杭州電】杭兒童節慶祝大會，四日晨在公衆運動場舉行，到全市小學生兒童萬餘人，由許教育廳長主席致開會詞，并有兒童代表演說，飛機在場空飛翔，情形甚歡躍，下午各市小學生代表，分組由各校長率領謁見省市行政長官。

【天津電】四日兒童節，此間各小學分區舉行慶祝會，市府撥五百元，由社會局購辦糖菓發交各小學。

【南昌電】四日晨南昌舉行兒童節慶祝會後，兒童代表晉謁熊式輝，午後有兒童體育表演，同時兒童衣食住行展覽會亦開幕，并舉行遊藝，各商店戲院減價優待兒童，省廣播電台播送兒童節目。

【開封電】兒童節紀念會，四日晨九時在體育場舉行，到各小學校學生，參觀者萬人，主席團童舜華等三人，首由張家義報告，次請劉峙商震方覺慧陳訪先朱潔華訓話，繼嚴友梅張鎔講演，旋通過請各校設兒童沐浴室擇中心地點設兒童運動場，呈請省政府設貧苦兒童工讀學校節存糖果費購機等案後，由商夫人楊肖照發演說會獎品，至十二時散會。

【長沙電】長沙四日舉行兒童節慶祝會，到黨政軍各機關長官各團體代表百餘人，兒童約一萬餘人，服裝整齊，精神活潑，分列鵠立，曹典球主席，領導行禮如儀後，報告慶祝兒童節之義意，嗣黨委陳大榕，教育廳長朱經農相繼演說，語多勗勉兒童鍛鍊體格，努力學業，爲復興民族建設新中國之基礎。

【成都電】兒童節擴大紀念會，四日午十時在少城公園舉行，到全市兒童數千人，教廳長□吳一披主席，兒童代表致詞並表演，散會後全體赴省府晉謁劉湘。

【貴陽電】今日上午九時在黔教所舉行兒童節紀念會，散會後，各校兒童赴省政府謁吳忠信，吳作親慰談話，並散發文具。

【本報蘭州電】蘭市兒童節，今日在東教場舉行，到各校學生八千餘人，及各機關團體民衆，同時檢閱童子軍，會場空氣異常熱烈嚴肅。

【香港電】省訊：慶祝兒童節大會，四日下午一時假省民衆館舉行，到全市兒童數千人，散會後教育局舉行論文及兵比賽，網遊藝中舉，六時舉行提燈會，又是晨八時全市兒童推代表團保權等廿八人，由教育局長陸幼剛引導，分謁陳濟棠，林雲陔，劉紀文，陳林等撫慰有加，並贈物紀念。

【濟南電】濟市各界擴大慶祝兒童節，小學生三千餘人表演團體操，觀衆五千。

【張家口電】察四日舉行兒童節大會，到張垣小學生二千名，由教育廳長柯昌泗，省府秘書馬彥翀分別致訓，勉各兒童應有之精神與努力，察省府事前撥一千元購辦獎品。

全國學校
衛生技術會議
議決衛生初步目標
及工作基礎等兩案

【中央社南京四日電】全國學校衛生技術會議，四日上午續開大會，議決要案計有（一）衛生初步目標，甲，六年後消滅天花，乙，減少腸胃傳染病，丙，減少皮膚病，丁，設法治砂眼，戊，注意生活習慣，增進健康，己，培植衛生師資，（二）工作基礎，甲，教育衛生機關及家長合作，乙，具有健全組織，切合實際及社會一般經濟情形，（三）衛生教材規定，有體重營養結膜砂眼表格統計，（四）積極設施有：甲，組衛生隊，乙，籌經費，丙，訓練人員。

第三年度
新運工作綱領
新運總會令各省切實施行
京婦女會歡迎馮玉祥夫人

【中央社南京四日電】新運總會以第三年度工作綱領，早經訂定，頃特通告各省市切實施行，該會並派閻寶航四日赴無錫鎮江滬等地指導新運視察團。

【中央社南京四日電】新運總會婦女會，三日開常會，首由宋美齡致詞歡迎馮玉祥夫人參加，旋決定在夏季召開全國婦女生活研究會。

豫棉產改進所
散發優良棉種
秋季後可收棉十三萬担
陝省無主田地分給難民

【中央社鄭州四日電】豫棉產改進所，今春由美購斯字第四號優良棉子十一噸，散發各棉區，共計七千餘担，播種十三萬零四百畝，秋季可收棉十三萬担，中國銀行已允貸款五十萬元，辦理棉區水利，開鑿水井，鄒秉文，孫玉書四日晨由平過鄭赴汴，參加棉產改進所管理會，商討棉進所增加事業經費等重要問題，鄒定六日晚赴陝視察棉產與合作事業，週內返京。

【中央社西安四日電】陝省府議決，陝北匪區無主田地，暫分給難民耕種，並以賑款一部，給與購置農具耕牛。

永定河中泓潰決後
南堤已成重要堤防
水利會討論防護辦法
決與津合作以策安全

【中央社天津四日電】永定河中泓決口，防守南堤甚關重要，華北水利會四日召開防護南堤委員會會議，永定河務局，津縣府均派代表出席議決即由會與津縣派員督同中泓民夫，加緊搶堵決口之土埝，以維護南堤安全。

杜羲遺柩
定端午節行安葬禮
中央撥二萬元撫恤

【中央社南京四日電】監委杜羲善後事宜，除安葬禮定端午節舉行，撫恤費由中央令國府撥二萬元外，葬地亦經擇定在棲霞山棲霞寺，刻開穴建築等事，俟治喪處委員會議竣，即可着手進行。

褚民誼
將赴常州遊覽

【中央社南京四日電】褚民誼定七日晚車赴常州遊覽，便中視察民衆機關，及參觀該地風箏比賽，次日即返京，體育專家徐炎之隨行。

陳繼承謁蔣
報告武漢治安情形

【中央社南京四日電】陳繼承四日中午謁蔣委員長，報告清剿鄂南散匪，及武漢治安情形，下午分謁何應欽等，聞陳定五日晚離京，赴靖江原籍。

蘆鹽專署
補訂辦法四條

【本報天津四日電】蘆鹽專署，因運鹽出口事，陷又頒發條例四項，以補前日四項辦法之不足：（一）購鹽保證金如證實未在國境私銷，可發還，假如有確實担保，並可免收，（二）蘆鹽不專銷日，他國購買亦可，惟須請領鹽署許可證，（三）鹽每担出口徵稅六分，（四）現蘆鹽只望春季出口一次，如產銷不足，可在秋季再出口一次。

杭昨舉行
童軍大檢閱
參加者六千餘人
蔣會長因公未到

【中央社杭州四日電】浙全省五次童軍大會，四日晨九時在杭大營盤行開幕檢閱禮，受檢閱童軍一百零三團共六千四百餘人，大會會長蔣院長因公未出席，由黃紹竑主席，致開幕詞，即開始檢閱，閱畢省黨部代表胡健中教育廳許紹棣中委徐恩曾相繼訓辭，旋歡呼攝影禮成，下午舉行課程比賽，晚舉行提燈大遊行。

國際貿易局
召各出口商開會
擬設海外陳列所

【中央社上海四日電】國際貿易局遵實業部令，於三日下午三時召集出口商代表，四日晨十時召集國貨廠商代表分別舉行談話會，討論（一）在海外設立國貨陳列所問題（二）推進直接對外貿易，解決貿易障礙問題。

司法官退養金
條例草案　司法草訂

【中央社南京四日電】司法部草訂之司法官退養金條例草案，係參照德法立法例，與現行法院組織法四三條草訂者，推檢之退休有二種，（一）任職十五年以上，因積勞而自請辭職者，（二）年逾六十，國家強令退休者，退休後均由國家給與退休金。

駐日商務官
已內定張新吾

【中央社南京四日電】駐日商務官人選，內定張新吾，下週行政院會議，即可提請任命。

郵儲匯業局
創辦兒童儲金
短期內可開辦

【中央社上海四日電】郵儲匯業局奉部令獎勵兒童儲蓄，特創辦兒童儲金業務，據局方息現正草擬辦法，首在各學校推行，請學校當局予以協助，短期內即可實行。

慘絕人寰
川饑民挖食觀音泥
岩石倒塌壓死數人

【本報重慶四日電】川境春荒嚴重，而尤以涪陵更甚，饑民餓死者，據縣府得報，日有六百人，饑民每日挖食北岩觀音泥，致將山脚掘空，岩石倒塌，壓死饑民六七人上下，開縣亦同樣鬧春荒，饑民多以樹根充饑，現該縣米價飛漲，官商正妥籌救濟辦法。

中國銀行
昨舉行股東會

【中央社上海四日電】中國銀行四日午三時在銀行俱樂部舉行第十九屆通常股東總會，由董事長宋子文主席，報告該行二十四年份營業及損益情形，計全體純益三六零二三五七元九角八分，次由監察人會報二十四年份決算案，經通過純益分配數額及改訂章程等案。

粵法幣已運到

【本報廣州四日電】粵省行借印之市行新法幣，已全運到，計三千萬，現省行以法幣充實，已派員赴各縣收買白銀。

閩省府將
豁免中小學費

【中央社福州四日電】閩省府定二十五年度起，將各中小學學費一律豁免，俾貧寒學生皆有求學機會，查全省各校年收經費約二萬元，豁免後所短之數，省政府設法彌補。

贛封鎖匪區
奉令一律解除

【中央社南昌四日電】軍事委員會以贛省匪禍肅清，特電省府將各縣封鎖匪區，一律解除，公安處予取銷，省府奉電後，轉飭各縣遵照，于電到之日起，解除封鎖，准許買賣自由。

馮閻派代表
致祭王鴻一

【中央社濟南四日電】馮玉祥派聞承烈，孔祥熙閻錫山派馬鐸致祭王鴻一。

粵總部將校團
定十五日成立

【中央社香港四日電】省訊：總部將校團定十五日成立，陳濟棠自兼團長，受訓將領限十日前報到。

川兩廳長辭職
民廳長已經將慰留

【中央社成都四日電】川民政廳長王又庸日前因病辭職，教育廳李鴻綸亦呈辭，王現因病院長及劉湘慰留已允打銷辭意，李之繼任人選，已由劉湘向蔣請示中。

要聞簡電

△台灣煤油擬向閩推銷　【福州電】台灣出光煤油公司，擬在閩推銷煤油派代表佐滕稔雄來福州調查本省煤油運銷狀況。

△南學校參觀團赴青島　【青島電】中法工學院參觀團，四日午由滬抵青，參觀建築，五日遊嶗山。【又電】滬同濟大學參觀團，四日晚離青赴濟。

△留英考試生明日試畢　【南京電】庚款留英生考試，京方已于三日舉行體格檢驗竣事，四日筆試，應試者二百零九人，試場秩序良好，六日試畢。

△杭糧食調查團昨離贛　【南昌電】杭糧食調查團在贛各縣調查完畢，四日晨由省返杭，經進賢時，將停留從事調查。

短評

民族掃墓節致詞

昨爲民族掃墓節，中央派陝主席致祭黃帝之陵。

黃帝是我中華民族的開山祖，祖宗傳給我們的遺產，是整個中華民族所居住所生長的版圖；以及維繫數千年社會治安中國哲學。

爲祖先子孫，須發揚光大祖先的遺業，祇有無負祖先，是我們紀念祖先時，應該反省，應該發奮，應該埋頭苦幹，急起直追的！

重光繼任駐華大使

有田新任外相後，日本外交陣容，已爲一變，尤其可以注意的是決定以前駐華公使，曾在上海虹口公園被炸傷足的重光葵繼任。

重光，是我們認識他的人，我們當爲日本慶得其人，其實無論誰來都好，日本的對華國策是決不會變的！

日俄戰機迫在眉睫

日俄難免一戰！自從日本新閣組成，國內政局穩定後，這一危機便愈逼愈緊，據昨日路透電，邊境日軍的躍躍欲試，危如遊絲之遠東和平，而加以無情的斬絕！終將爲黷武主義作爲其狂慾的嘗試，但日俄的悲戰如即開始，決非與我們不關痛癢，而可作隔岸觀火的，我們應該乘此機會，把他一齊趕出去，粉碎瓜分中國的野心！

天津玻璃莊 司賬先生竊欵潛逃

乃父有教唆及合謀嫌疑 已被捕獲解送法院訊辦

【天津通訊】本市北大關西茶店口，德盛公玻璃莊，司賬張金昌，前夜突拐洋一千八百九十元潛逃，事經該莊經理查知，昨晨一時半，將張父張少起拘獲，指控有合謀嫌疑。茲探誌詳情如次：

◆成立有年◆ 武邑縣人王殿舉，與本邑人丁錫堂，於民國十九年春間，合股在北大關西竹竿巷茶店口，開設德盛公玻璃莊，資本共五千餘元。因王入股較多，當決王爲正經理，丁爲副經理。僱用夥友多人，專事批發玻璃、零銷鏡框。

◆平時忠實◆ 嗣因經營得法，生意興隆，乃於次年，經人介紹冀縣張少起之子張金昌爲司帳。並言定月薪三元半，年終紅利二厘。張到櫃後，對於帳務處理，尚屬清楚。平時經手欵項，亦甚可靠。頗得經理歡心，迄今已在該號達五年之久。

◆乃父到津◆ 張金昌之父張少起，突於上月二十五日由冀縣原籍來津，住北關二西里五號，每晚九時左右，乘乃子櫃事完畢，即去德盛公，找乃子同返。張金昌每至夜深始歸。該櫃經理夥友等，以其父久未來津，父子乍見，當然親密，故亦未加介意。

◆不見存摺◆ 張某父子連日數度外出後，詎張金昌突於前日外出，終日未歸，該號經理王殿舉有疑，乃於前夜十一時許，啓櫃查視，發見交通銀行一千九百元之存摺，已不翼而飛，旋即急電該行探詢，據謂已由彼櫃司賬張金昌持摺支去一千八百九十元，尚餘十元未支。王發覺後，以張少起數度到櫃，乃發生此事，不無唆使其子，有合謀拐欵嫌疑。乃於昨晨二時許，僱人將少起拘獲。指控於公安三分局一所，并請轉報總局，嚴緝拐犯。經一度審訊，據張少起供，對乃子竊拐巨款事，毫不知情云。訊畢昨日上午九時送法院訊辦云。

三個男女 大搶摩登傘

諉認故物致起爭鬥 警局申斥各自調治

【長沙通訊】本市油鋪街二十七號住戶彭福軒，年逾弱冠，在某小學校教課，其妻女士買有摩登小傘一柄，特物・係透明製成旅角・奇形細別精緻，傘衣上塗畫青綠人物，非常寶愛，昨日值大雨，彭持傘至湘春街，阜生南貨店買物，將傘順便放下，早遇偸兒竊去，時有中獄宮十一號住戶李壽松亦在該店購物，與彭佇立。其妻周女士小充任教員。亦備有摩登小傘一柄，形式大小與彭傘吻合，彭一時失察，誤將李傘換去，不便明說，李去後，彭隨至李門外，竊立窺探，不肯即去，未幾片刻，周女士持傘出，突遇彭，睹故物，落在人手，一把搶住，周女士莫明原委，瞪目一驚，難口亂喊，李即走出，將傘在彭手中奪回，登時三個男女，死力苦戰，不肯釋手，結果，雙方面部均被小傷。經崗警劉世傑帶所。轉解四分局。經張司法股長傑提訊各情，並驗明三人傷痕，當以彭福軒錯認故物，至起爭鬥，殊屬非是，且係讀書女子，動輒打人成傷，於理亦有未合，本應重懲，以資儆戒，但念事涉細微，不予追究，自後當改行自勉，只重十類，各人所受微傷，均飭自行調治，着雙方具結完案云。

狡婦施狡計 三鄉女竟受愚弄

介紹學習跳舞被鬻爲娼 一婦乘機逃回始知受騙

【硤石通訊】紹籍婦人張金氏，曾在本區黃蕩河住過，於去年七月，遷移至滬，忽於三月二十四日來硤，下車時，適遇向在黃蕩河時之鄰居陸九春妻陸潘氏，二人久別重逢，交談甚歡，遂同至其家盤桓，細詢近況，據云自遷滬之後，得人介紹，在某舞場當舞女，現在月入一百數十元，生活頗爲優裕，近受人之託，特來物色相當人材，介紹至滬學習，如有年輕貌美，身材苗條者，可負責介紹，保證一學即成，立可致富，陸潘氏聞言，心頗羨慕，自思在鄉勞苦終日，尚且難求一飽，今有此良機，焉可坐失，乃託其介紹己女，張金氏滿口應允，遂留宿其家，翌日復在該處花言巧語，引誘倪關林之女，及楊瑞林之妻同往，二人亦相羨慕，極端表示贊同，遂於二十七偕其同行，臨行之時，張金氏復出洋六十元，平均分交三家，留作用費，並言定一月之後，即能學成作舞，賺得之錢，可按月寄回養家，三家信以爲眞，不加考慮，任其同去，不料一日下午，楊瑞林之妻，忽然歸來，詳述張金氏全非善類，將渠等同赴滬上之後，即將陸倪二女，售入娼寮，己因面貌不佳，又係婦人，身價不能售高，故一時未能成功，經其察破之後，佯作不知，於夜間竊去張金氏鈔洋卅元，次日一早逃出，乘車歸來云云，倪陸兩家聞訊，方知受騙，連呼奈何，倪關林復向陸潘氏交涉，因張金氏係其同來，責令其將女尋回，而陸潘氏亦因己女被賣，悔恨交加，遂於昨日偕人赴滬尋訪探聽，未知能珠還合浦否。

平西直門外 竊賊慘殺鄉農

借貸不遂懷恨行竊 恐遭毒手先發制人

【北平通訊】西直門外，楊格莊，住戶汪得泰，四十五歲，務農爲業，家道殷實，妻王氏，四十二歲，女大姑娘，十二歲，子福頭，尚在襁褓，汪某素好武術，性極暴燥，前晨夜間一時許，全家均已就寢，夢中突聞吠聲甚急，汪驚醒後，乃披衣坐起，又聞有人跳牆之聲，知爲暴客光臨。

◆恃勇喪命◆ 汪自恃武勇，乃持木棍，潛自後門走出，意在捉賊，不料已爲賊人瞥見，舉刀向汪砍來，當中左肩，倒地汪出屋後，乘其不備，汪昏迷，該賊復連砍數刀，汪當斃命，該賊乃開街門逃去，斯時汪妻王氏，亦被驚醒，初聞有人摔倒聲音，繼聞開門聲音，以爲其夫外出查看，許久不見返回，乃持燈出屋查視，突發見其夫被砍倒地，滿身血汚，驚極大呼，適有該管保衛團警，聞聲走近查看，查看汪某已因傷斃命，乃一面留警看守屍身，一面追捕兇首。

◆兇首成擒◆ 警等至汪牆外查驗，見足跡儼然，乃藉月色追蹤偵訪，行至該村西首路北張老富門前，見牆垛上血汚手印，乃將該戶四面把守，無疑，由隊長田子春，率領組長白升等，跳牆進入院中，見張某屋中，燈火明亮，正有多人賭博，見警到來，疑爲抄賭，發極欲逃，田隊長用槍鎮懾，當場計捕獲局頭張老馬，賭徒劉老大、于順、成五、等十餘名，及賭具等物，該隊長當查見賭徒中之劉老大，所著小棉襖，有血點斑斑，知爲兇殺汪某之正犯無疑，乃帶往團部審訊。

◆解縣訊辦◆ 經嚴訊結果，劉始供因借貸不遂，懷恨行竊，不意將汪驚醒，知汪武勇，恐遭毒手，故先發制人，並稱兇刀已拋在村中溝內，乃飭警將兇刀覓來，並派員前往汪家驗屍，訊畢，一併解往縣府訊辦，並由縣府抬埋云。

天津 即開「皇會」

商振興市面 小民擬舉行

【本報天津三日電】津即開皇會，華界繁榮，各旅館人滿，耗費極大，各方頗多責難，蕭振瀛今晨召集各界領袖談話，囑將該會縮小規模舉行。

甘充隊員 施行恐嚇敲詐

經偵緝隊拿獲 帶隊聽候訊辦

【漢口訊】本市戲子街七十二號住民吳家樸，年三十六歲，漢陽籍，開設漢江捲煙店爲業，歷十餘載，素不外干，詎有與其同居之李揚高者，曾充本市公安局偵緝隊班長，已賦閒日久，專以賭博爲業，時至該店聊坐，吳某不喜之，大施恐嚇詐欺取財，於去年上季，在榮記漢塘，去洋一元二角，不料前月，在楊千總巷口洪發茶樓，李揚高復向吳家樸借貸，向吳家樸恐索洋三元，後又嗣以未遂其欲，施其詐欺手段，竟於次日下午一時，含怒而去，約楊之咖，方某等七人，糾黨赴該店，適吳家樸因事出外，見吳歸來，將其扭往，當請等竟候，至傍晚八時許，云係公安局偵緝隊隊員，即將吳帶至洪發茶樓，詰其欠伊洋五十元，威逼償還，吳某當與理論，該等即以武力相向，幸當地公安第四分局十八崗警聞訊趕至，該等見勢不佳，各自逃竄，吳某乃將李揚高抓獲，鳴警一併帶局訊明確係冒充偵緝隊員，詐財屬實，當判罰李揚高洋一元，拘留三日開釋，詎料其黨羽，次日復至該店，威逼出洋八元了事，經報告崗警趕至，該等即又逃逸，吳家樸以該等屢次恐嚇欺詐，實屬膽大妄爲，不法已極，乃據情呈懇偵緝隊緝拏歸案懲辦，茲悉李揚高，已於前（二）日，經偵緝隊某隊員將其捕獲帶局，聽候訊辦云。

癮君子 高臥王家墩

市禁煙會與二監接洽收容

【漢口訊】漢市此次大舉搜捕煙犯，無論士膏店或煙館被捕者，一律待遇，旬日以來，被捕者不下千人，其中已買戒煙執照，逾期尚未戒除，或故意規避，不遵領照吸者，均經依法處判徒刑，此項煙犯，頗不在少，市禁煙委員會，刻正派員與王家墩第二監獄，當局，商洽代爲收容各事宜，自寄押之日起，所有煙犯囚糧，仍由禁煙會供給，容日商有頭緒，即將處決各煙犯轉移二監收容云。

腸胃病專科 醫師傅潤甫 兼內外皮花 眼耳鼻喉科
時間：門診上午八至十二時下午一至五時
地址：漢口中山路五七八號(即六渡橋上首)

惟有……無敵牌
潔白牙膏
品質純粹 去垢力强
黃牙齒一擦就白
白牙齒越擦越白
上海家庭工業社出品
各大百貨商店均有出售
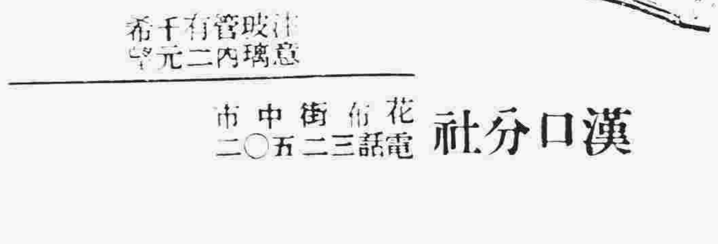

注意玻璃管內有千元希望
漢口分社 花布街中市 電話三二五〇二

三月六日起 春季 大減價
◎爲便利外埠顧客購貨起見
◎特設郵售部迅速簡便
電話二三三零九

老介綸 綢緞商店
▲要選高尚衣料 ▲要得眞正便宜 請到民生路中市
大名鼎鼎綢業之王
實事求是 全部綢緞呢羢布疋
削碼大減價 更有特別便宜貨
名目繁多 每尺售價幾分起至數角止
有意想不到之便宜 不作虛僞宣傳 處處爲顧客打算
歡迎參觀批評

浙江 益康參號
專售各種上等補品 貨眞價實不尚虛僞 素爲各界所推重 爲服務社會有益人羣起見不惜犧牲將上等參茸燕桂銀耳補品平價出售 任憑比較
精製燕窩養身粉
貨品揀選優美 價目特別從廉 外埠函電購買 郵資一概免計
黃陂街財神廟上首 （電話）三一〇一五

中南銀行
本行實收資本七百五十萬元 各項公積金一百五十萬元 專營存款放款並兌押匯及一切商業銀行業務
漢口分行 江漢路九十三號
電話總機 經理室二〇四五三 營業室二〇七三四
電報掛號有線均爲一五一一 英文電報掛號Chinasosea
中南銀行儲蓄部
儲蓄種類
存取兩便之活期存款 定期儲蓄存款 整存整付本利證 存本取息 零存整付 整存零付 禮券儲金
印有詳章●函索即寄

英文楚報 The Central China Post
是華中唯一之英文日報。具有二十五年之歷史，記載中外最新而不易得之新聞，廣告效力最大，取價公道，備有最新式印刷機器，承印中，英，法，德，義，瑞典，腦威，西班牙各國文件。
漢口特三區北京湖南路口 電報掛號 CHINAPOST 電話二一二〇〇五號

富昌祥
人參 鹿茸 玉桂 沉香 銀耳 魚肚
定價以低廉稱 選貨以精良稱
地址 漢口四官殿 電話三三一五號

新開 南京電燙理髮公司
國歷三月十八日正式開幕 （電話）二壹一四一號
地址江漢路二〇一號即廣州酒家樓下福昌旅館對面
本公司開幕宣言
啓者本公司爲擴大營業起見，是時代化的藝術公司，不惜巨資，特由歐美購到最新式各種電燙機，同時重金聘請滬上頭等技師，並有男女招待，專爲各界仕女理髮燙髮修面起見，無美不備，應有盡有，設備之皇宮化，溫度之適宜，消毒之化學化，化妝之名貴化，價格之克己化，堪稱漢上獨一無二的理髮公司，蒙光顧，無任歡迎，來店一試，方知言之不謬也
▲男價目剪髮四角染髮二元電燙三元修面二角
▲女價目理髮四角洗髮三角燙髮八角修面二角修指六角電燙六元

懸賞
國幣四百元訪拿漢口保康參號經理鄔燮臣
查漢口保康參號經理鄔燮臣與上海參燕業同行往來甚鉅該號忽於去年九月十六日停業鄔燮臣當即攜帶貨物藉謀逃匿無蹤對於欠款既無人出面清理又未查有其他財產足抵償債其存心倒騙至爲明顯除呈請緝拿外特將鄔燮臣年貌籍貫特徵登諸報章如有人將該鄔燮臣扭送官署者賞洋四百元知其藏匿地點密報因而拏獲送案者亦賞洋二百元又如有人知悉該保康參號其他各股東確實姓名住址并合夥證據及其財產所在向本會報告因而獲案者賞洋二百元以一款爲限決不食言
計開 鄔燮臣即純燦協臣湖北孝感縣第二區好義鄉人年五十歲身材魁梧面黑方圓鬍子口下有一痣
▲保康參號上海參燕業債權人通信處
漢口江漢路長春里十號大成律師 漢口南市鹹瓜街參燕業同業公會 電話一四七三一

漢口 三十餘年老店
元昌參號
人參鹿茸 白燕銀耳
新到大批
產地直運 成本故低 批價極廉 誠實無欺
老號 四官殿正街 電話三一一八九
新號 中山路水塔下首 電話二一七〇五

滬債市略有起色

……統一償還均趨上升

【上海三日電】證券交易所，本日拍出統一各券，略較上日略有起色，償還股續步高，茲將各券漲跌變遷列下：計甲種統一四月份下收六十五元七角，漲六角，五月份下收六十五元二角五，漲六角五，乙種統一四月份下收六十二元五角，漲一角，五月份下收六十二元四角，漲三角，丙種統一四月份下收六十一元一角，漲三角，五月份下收六十一元三角，漲三角，丁種統一四月份下收六十一元四角，漲七角五，五月份下收六十一元三角五，漲四角，戊種統一四月份下收六十元九角五，漲三角五，五月份下收六十元〇五，漲五角五，償還公債，四月份下收一百十元〇五角，漲五分，五月份下收一百十元〇五角五，漲五分，長期金融未拍無市。

標金續挺

【上海三日電】金業交易所，本日標金市況，經過共計十二盤，起伏差額一元一角，下收比上日下收又漲一角，其主要盤價摘錄如下：上開一千一百四十六元四角，最高價一千一百四十七元二角，最低價一千一百四十六元一角，上收一千一百四十六元五角，最高價一千一百四十七元，最低價一千一百四十六元四角，下收一千一百四十六元五角。

標花升降不定

【上海三日電】紗布交易所，本日棉花標準，各月份漲跌情況如下，四月份上開四十四元四角五，上收下開下收四十四元七角五，漲七角五，五月份上開四十四元七角五，上收四十五元，下開四十五元〇五，下收四十五元，漲三角五，六月份上開四十四元八角五，上收四十五元，下開四十四元一角，下收四十四元〇五，跌七角五，七月份上開四十四元九角，上收四十四元一角五，下收四十五元，漲二角五，八月份上開四十四元九角五，上收四十五元〇五，下開四十四元二角，下收四十四元一角五，跌七角五。

漢券平靜如恆

昨日（三）漢市證券交易，市場平靜如恆，與上日無甚變異，故券價除省建設公債又漲一角外，本日拍出僅有兩種，由鼎新等會員做日，成交票面九千元，計省建設公債五十五元四角，漲一角，金融短期五十八元，平，其他無市。

美棉又轉上風 印棉一致下落

【上海三日電】紗布交易所，本日美棉情況，較上日回漲九磅音至十三磅音不等，各月份行市如下：現貨（美金）一一六九，漲十三，四月份一一二九，漲十二，五月份一〇九四，漲十三，七月份一〇二九，漲九，十月份一〇二八，漲九，十二月份一〇三二，漲十，一月份一〇三九，漲十一，印棉三類：平果而一四八，跌一羅比，婭姆拉一八〇，白洛溪一九六，各跌二羅比。

標紗多數軟弱

【上海三日電】紗布交易所，二十支反手金鷄紗標準，各月份漲跌情況如下：四月份上開二〇四，六〇，上收二〇五，〇〇，下開二〇五，三〇，下收二〇五，二〇，跌九角，五月份上開二〇六，一〇，上收二〇六，四〇，下開二〇六，七〇，下收二〇六，五〇，跌七角，六月份上開二〇七，四〇，上收二〇七，七〇，下開二〇七，九〇，下收二〇七，七〇，跌六角，七月份上開二〇八，三〇，上收二〇八，七〇，下開二〇八，九〇，下收二〇八，五〇，漲九角，八月份上開二〇八，五〇，上收二〇九，五〇，下開二〇九，四〇，下收二〇九，二〇，跌五角，九月份上開二〇九，〇〇，上收二〇九，九〇，下開二〇九，七〇，下收二〇九，八〇，跌六角。

郵局國際匯率表

漢市郵政儲金匯業局，昨日（三日）公佈國際匯率市況，除法郎漲一厘外，其他未有更動，茲將收進售出行市列表如下：

幣別	（收進）	（售出）
金鎊	一六・六九六	一六・四一〇
美金	三・三四七	三・三一三
坎拿大金元	三・三四七	三・二五九
法郎	〇・二二三	〇・二一七
披阿司脫	二・二六〇	二・一六二
香港幣	一・〇九九	一・〇五三
慕爾脫	一・〇九九	一・〇五三
新加坡洋	一・九六一	一・八五二
南洋羣島	二・三二六	二・一七四
盧布	一・二六六	一・二〇五
日金	〇・九七七	〇・九四三
比金	〇・五七五	〇・五五〇

各業行市

金融

關金	二・二五九
申匯五日對期	一千元半匯
申電匯	九百九十九元七五
日息	二角二分
國幣兌銅元	六千文

赤金 每兩售出價

贛幫	一百二十元
浙幫	一百二十一元

棉紗 每件單位元

十支雙福	二〇六・〇〇
又綠四平蓮	一九二・〇〇
又賽馬	二〇八・〇〇
十六支雙鷄	二一九・〇〇
又立馬	二一一・〇〇
又紅四平蓮	二一三・五〇
又綠四平蓮	二〇六・〇〇
十七支廬山	二一五・〇〇
十七支綠飛艇	二〇七・〇〇
又雙福	二一五・〇〇
又漢人鐘	二一七・〇〇
又藍喜鵲	二一〇・〇〇
廿支紅四平蓮	二二六・〇〇
又綠四平蓮	二二〇・〇〇
又三寶	二〇七・〇〇
又綠馬	二一八・〇〇
又立馬	二一七・〇〇
又花球	二一九・〇〇
又金城	二二一・〇〇
卅二支仙桃細紗	二六八・〇〇
又彩四平蓮	二七五・〇〇
又紅四平蓮	二六七・〇〇
又藍鳳細紗	二六八・〇〇
四二支陽合雙股	三四〇・〇〇

疋頭 每疋單位元

十二磅獅球斜紋	七・三五
又黃蓮魚細	七・四〇
又藍雙喜細	七・四〇
又綠雙喜細	七・一五
又雙喜斜紋	七・二〇
又三寶細布	七・三五
十三磅獅球細布	九・一〇
又賽馬細布	九・七五
又萬年青細	九・九五
又雙喜粗布	七・六〇
十六磅雙喜粗布	九・一〇
十七磅雙喜粗布	九・五〇
十八磅雙喜粗布	九・七五
又賽馬粗布	九・八五
又萬年青粗	一〇・一五

糧食 每擔單位元

機米計八種每種依次低洋四角

天字機米	一二・四〇
尾字機米	九・六〇
湖南機油	九・六四
江西機晚	九・五〇
湖南油齊	八・二二
江西晚齊	八・二二
圻州早齊	七・五六
喬河齊米	七・五九
信陽車齊	七・一八
鄉安機米	九・三〇
洋梓倉齊	七・八三
邊江早穀	四・三六
江西早穀	四・四四
車黃豆頭	七・六五
車黃豆次	七・五一
車麥頭	五・四一
車麥次	四・六九
河麥頭	五・〇七
河麥次	四・九四
趕豆	六・三八
棉豆	六・二四

麵粉 每袋單位元

紅綠牡丹	三・五八
綠兵船	三・五四
全紅牡丹看	三・三六
全綠牡丹	三・五四
藍牡丹	三・三〇
福四號	三・〇六
紅綠長春	三・五四
全綠長春張	三・五〇
全紅長春	三・三五
四號	二・六四

雜貨 每百斤單位元

木耳啥貨	九〇・〇〇
口貨	九一・〇〇
興安	九〇・〇〇
穀城次	八六・〇〇
桃仁	四五・〇〇
湘蓮	四二・〇〇
灰棗	八・九〇
鷄棗	七・八〇
金針	二四・四〇
漆油	一八・〇〇
棺栗	一三・〇〇
牙占正	一四八・〇〇
苕粉	一〇・〇〇
西平條粉	一三・六〇
粉皮	一一・二〇
鄭瓜子大片	二一・六〇
川表頭牌	一・七六
二牌	一・六八
三牌	一・五三

海味 每百斤單位元

刺參	二八〇・〇〇
大烏參	三四〇・〇〇
海帶	一〇・〇〇
眞廟絲	一二・三〇
包絲	九・八〇
冬菰	二八〇・〇〇
建菰	一六〇・〇〇
目魚	二八・〇〇
片扗	一八〇・〇〇
太古糖	二三・七〇
又糖	二三・六〇
又糖	二三・四〇
又糖	二二・二〇
東糖	二二・二〇
東赤糖	一六・九〇
簍吉糖	一三・六〇
川桔糖	一三・〇〇

鹽油 除桶外其餘均百斤價單位元

黃包精鹽	一三・三〇
粗鹽	一二・五〇
曹淨菜油	二九・四〇
曹淨桊油	二三・六〇
曹淨豆油	二三・四〇
曹淨蔴油	二四・六〇
火車蔴油	二三・六〇
河蔴油	二三・四〇
鄖蔴油	二三・二〇
曹淨車棉油	二〇・八〇
曹淨籽油	二四・四〇
曹淨聽生油	二四・二〇
生洪每桶	五四・〇〇
常秀每桶	五〇・〇〇
秀山常秀	四八・五〇
新府皮	一九・〇〇
木油	一六・〇〇
曹淨桐油	六〇・〇〇
洋行磅淨税貨桐油	七〇・〇〇

煤油 行盤每箱單位元

老牌箱油	九・八〇
老牌聽油	九・五〇
鷹牌聽油	九・三〇
鷹牌散油	八・五五
元寶箱油	九・八〇
元寶聽油	九・五〇
鐵錨聽油	九・三〇
鐵錨散油	八・五五
僧帽聽油	九・三〇
紅星聽油	九・五〇
幸福聽油	九・三〇
幸福散油	八・五五
十二兩鷹牌洋燭	三・二五
九兩鷹牌洋燭	二・五七
十二兩僧帽洋燭	三・五五
九兩僧帽洋燭	二・七七

代理 廣東 經驗

名滿全球

廣東 何弘仁 鵝毛管眼藥散

启欲重見天日請購此眼葯

湘鄂皖總經理李君鈞葯房 代售

二百補丸

漢口熊家巷四十號 自動電話二一二〇六五號

藥品

天壽堂姑嫂丸 要妻十年不孕速服香港

海狗鞭健腎丸 男子腎部虛弱請服

漢口總經理 中德藥房 電話二一二一六 各藥房均售

咳嗽吐血注意危險

江蘇馬培昇先生七世名醫肺病專科研究精深凡患久咳失血痰中半紅身熱盜汗失眠驚悸似癆非癆痰飲氣喘婦女經阻乾血等症善用祖遺古方對病用藥均可立見功效經諸醫束手無策請一試方知言不虛也門診一元二角寓中山路水塔上首椿和里二號（即生成里對面）馬氏號房啓

孔明牌電池

是電池之健將　是國貨之精華

（比較表）

物質	效力	價格	裝璜	耐貯	光綫
比任何電池優	與歐美電池一樣	較任何牌子相宜	比歐美電池漂亮	開電池最高紀錄	比任何電池強猛

歐美電池：以金磅爲本位，定價高昂，每句鐘約費大洋五分。

雜牌電池：價目雖廉，但白光時間短，每句鐘亦費大洋五分。

孔明牌電池：售價僅及歐美電池之半，而經久耐燃，每句鐘只費大洋二分。

上表論列任何人均能自行留心試驗分別優劣及購用何貨合算敝處絕對不能欺人查孔明牌電池自出世以來銷數驚人所有別牌電池皆行失色今諸君爲自己經濟計爲提倡國貨計均宜決心採用孔明牌電池也

廣東公記電池廠出品

漢口民生路廣利源煙行經理　電話二一二四五七

北平大柵欄同濟堂參茸膠醴丸散膏丹宣言

（一）本堂經理劉翰臣編輯藥物學備考圖說每部兩巨冊實洋一元二角

（二）各種仙膠參茸細散膏丹凡各種丸藥凡十元以上寄担郵費連匣皮

（三）漢口法界長清里口斌勝源號代售

本堂主人謹啓

新光圖書雜誌流通社

（一）入社不分性別年齡職業

（二）圖書雜誌畫報應有盡有

（三）借閱書報手續簡單便利

（四）繳納社費至微得益無限

（五）函索簡章書目附郵二分

社址武昌橫街

政府註冊 天然治瘋草 武昌

瘋濕救星

若患瘋病治療極難如服此草雖死尤還●專治瘋濕痛瘋四肢酸痛手足麻木遍身瘋癱半身不遂鵝掌瘋白點瘋大脚瘋紫雲瘋鶴膝瘋繡球瘋等一切瘋濕立見奇功每盒一元寄費加二本藥局爲優待病家起見憑此廣告買一送一因勿論新久患連服二盒可以除根包不再發

漢口甯波里內蒼頭礄南首石分局　上海王家碼頭懸業里礄南石總局

鴻祥

綢緞呢絨商店

精製時式新裝

全部各貨大削碼

廿五年度第一次 三月六日起

大廉價

賤

為社會而犧牲　為商戰而奮鬥

歡迎參觀

地址江漢路怡園　電話二一七七五

鴻彰永綢緞商店

春季衣料

名廠最新奇品

大減價

新號江漢路電話二二七一五

老號黃陂街電話三二五五五

兒童節特刊

瞭望哨 第三二二號

第一天

兒童節獻詞

兒童是我國家最豐富的寶藏 紀念兒童節要發動自覺運動

致中

一 我們要想去的路

我曾經在幾個小學和中學裏教過書，覺得我國家最豐的寶藏是兒童，最有價值的礦產是兒童，因此兒童礦的開採和發掘，實在是刻不容緩的一件事情，而且是有補於國家之需用的一件事。但是不幸得很，我國兒童除了最大多陷入於貧病交困之下不算，其餘的呢？那末在在可以使我們看到，他們的志氣消沉在父母的溺愛之下；他們的純潔的天真，糟塌在師長的約束之下；他們的理智，磨滅在不知養育兒童的大人之麻醉欺惘政策之下，這足以使我十分頹唐，使我十分氣短，使我十分慚愧，當我們紀念兒童節的時候，先要特別提出來，表示我們的無限的悵惘！

二 兒童節底下的意義

今天是兒童節，全國的兒童大衆，都在今天鼓舞歡欣的慶祝今天，紀念今天，或舉行盛大熱烈的紀念會，或舉行情趣無窮的遊藝和懇親會，或舉行琳瑯滿目的展覽會，但我的私心，頗不以此爲滿足。因爲今年兒童節，適逢兒童年，即是說爲兒童本身而設想，必須進而謀兒童的福利，因此本日紀念兒童節，必須包含一個「兒童解放運動」的意義在裏頭。再環觀國內情況，教育部「國難時期教育方案」剛剛公佈，其主要的目標，在於使學生緊張起自己的情緒，以謀克盡國難時期國民一份子的責任，因此今年紀念兒童節，最主要的意義，其如何發動一個龐大的「兒童自覺運動」。

三 外國的兒童都起了

也許會有人，說我的理想太高，或不近人情吧！其實我是不會誇張的。兒童的覺醒，不但他們可以處理自己，還可以幫助別人，若說兒童的自覺自強，是國家最有力量的基礎之築成，也很確當。如爲不信，事實爲證：

意大利的復興運動，鼓起了蓬勃的朝氣，改換了以前那種路岐的局面，私鬥的情形。自從侵略阿國的戰爭開始以後，意大利全國國民的精神，愈加緊張而狂烈，就是強項的英國，也不敢輕侮他們。意大利的侵略行爲，雖然不能使我們同情，但就意國本身而論，他們舉國一致的情形，與青年熱心報國的情緒，卻足使世界上任何人都要驚服，而足爲我國模範。但意大利究竟怎樣才能得到這個成功？有見識的人，都要歸功於黑衣宰相墨索里尼秉政後，即從事於兒童礦產的開採之故，意大利採掘兒童礦的偉大組織機構，即是意大利巴里拉少年團。

巴里拉是一個年僅十二歲的童子，在兩個世紀以前，意奧戰爭時，曾經因爲這個童子的勇毅果敢，得以戰敗奧兵，巴里拉剛毅果敢的精神，報國的熱心，以及兒童軍事訓練，便是今日巴里拉少年團的實質所在。

再看德意志希特拉的獅子吼，已驚動了全世界，他們誓不承認屈辱的條約，一九一四年的羞辱，已經湔雪了淨盡，世界上任何侵略德國的野心，都被他撕毀無餘。但要問德國何以有這種力量，我們可以說，當德國的戰敗之餘，即不荒廢他的兒童訓練的工作之故。德意志今日的國民，從小都受過一種嚴酷的鍛鍊，使他們習於堅忍耐苦的生活，並養成了爲國効忠的決心。希特拉登台以後，對於這種訓練兒童的工作，更加擴充其內容，展開其範圍，作更進一步的努力，試觀今日德意志「青年服務營」的陣容，便可明瞭。

這一種的例子，是舉不勝舉的。總之，我們必須認定兒童們可以起來，加以組織，加以訓練，而成爲維繫國脈的基礎，發揚國威的主力。

四 孩子，努力吧！都是大路

那末我國兒童自覺運動的意義怎樣？以及怎樣入手？我的意見，很簡單，說明如下：

1•必須認識自己

「小孩子懂得些什麼呢？」這是不瞭解兒童的大人們侮辱小孩的說法，我們必須堅決反對。我們應該承認小孩子有很偉大的力量，可以做出驚天動地的事業來，比如意大利巴里拉童子的奇勛，以及荷蘭童子以手掌抵塞堤防漏洞，救活全村人口等事。陶行知先生有一首詩歌說：「人人都說小孩小，誰知人小心不小，若要小看小孩子，便比小孩還要小。」這實在可以給小孩子爭一口氣回來。

既然認識了自己的能力以後，便必須再進而認識自己的責任與地位，我們以爲絕對不能再如偎偎在父母的懷抱裏，或作師長的忠實徒弟，他們必須負一分責任，在這個非常的危局之下。最近教育部頒佈國難時期的教育方案，內中有增加「特種訓練」和「擴充童子軍訓練」其幾個項目，即是要兒童認清自己的地位和責任，來努力自己，謀所以克盡厥職。

2•要做一小先生

瑞典大教育家裴斯搭洛齊著「賢伉儷」一書，內中敘述格妹的孩子約南，他對於什麼事都知道得很透徹，他可以轉而教導他人，而且他常常要求他的父母允許他去教人，他領導一些孩子，跟着自己讀那書本上語句，很有悔人不倦的樣子。

距今二年前的一個春天，（二十三年一月二十八日）小先生在上海東北郊「山海工學團」誕生，現在已經長得十分矯健而有力了。他的足跡，也已跑遍了全國，他供獻於普及教育的功績，也已爲社會所公認。

「小先生」掃除文盲，便是兒童認識自己能力，認識自己責任和地位的一種事實的表現。因此我很願意全國的小朋友都做小先生，這樣，我相信我國文盲雖多，短時期內一定可以剷除乾淨，那末今日一蹶不振的國勢，到那時會煥然一新而改變了一個朝氣蓬勃的局面！

3•要受集團訓練

小孩子投到父母的懷裏，成爲家庭的私產，這是最壞的事情，今後兒童必須營集團生活，成爲國家的一分子。尤其是當此非常時期，更應該受一種嚴格的集團訓練，試觀世界上無論那個國家，只要是他們的國勢是強盛的，民氣是蓬勃的，他們的兒童都要受一種軍事的，服務的，苦幹卓絕的訓練。

因此，我們要求最少應該有一種比童子軍訓練更進一步的特種訓練，而這種訓練無疑地須包括政治性的，經濟性的，軍事性的及文化性的各方面，從精神與技術二者雙管齊下，才能夠趕上時代的需要，才可說是開掘兒童礦的真正意義所在。自然這些工作，我們必須借力於政府的倡導與推進的。

五 最後的口號是「幹」

行動就是國家的武力，從今年兒童節起，全國兒童必須有一種行動，去力謀上述三項任務的完成，才可以說是兒童盡了他真正所應盡的最大責任。

我的話十分簡單，然而我的心十分誠摯而熱烈，全國的小朋友們，最後我願同你們一齊喊口號：「我們要前進！努力前進！幹！幹！幹！」

畫像

上：蔣委員長

下：馮副委員長

漢口市四民街十一號

林杏全繪（十四歲）

兒童節

長沙市立 一五十楊代明

哈哈！第五屆的兒童節，又降臨了。這天是我們最快樂的一天，全國兒童的臉上，無一個不含有笑容，都歡天喜地的。

但是兒童爲什麼要有節呢？又爲什麼要來紀念呢？因爲兒童是中國未來的主人翁，在國家和民族的地位，非常重要，將來所負的責任，大而且多，未來應做的事，都在兒童身上，因爲年老的人，都已做不得事了。只有現在的兒童，將來才能爲國出力，因爲一切一切都要比年老的人，好得很多。

現在的兒童，總共大約有一萬萬數十萬，這些兒童，便是建設新中華的基礎，復興中華民國的生力軍，我們看見了俐俐活潑的兒童，就可想見中國前途，實有無限希望，我們深信這些兒童，將來都能在青天白日旗幟之下，團結起來，努力國民革命，完成復興中華民族的重大責任，親愛的小朋友！努力！努力！

論兒童的自由

則•

說也奇怪，一個問題在不曾引人注意的時候，便不會有什麼爭論，及至引起人們的注意了，於是就要發生出許許多多的爭論點出來。即如兒童問題，在中國不能說以前沒有談到，不過不曾引人注意罷了！我們現在的成年人做小孩子的時候，中國受日本明治維新的影響，知道了兒童的功績，就有過兒童運動發生的。但直到這幾年，由於政府的積極倡導，有了兒童節，又有兒童年，於是才使這一運動走上了正軌，成年人才注意起這個問題。

不錯，兒童運動是應當使其走入正軌，而兒童問題也更應給每一個成年人都來注意。但這一問題被人注意以後，爭論的地方也就隨着一般的公例而發生。如兒童的教養，兒童的自由等等，都隨之應運而生，對於教養有主張強制的，也有主張任性的。對兒童的自由，有主張限制的，也有主張解放的。論者持其主觀，往往各走極端，嚴格的說：這不僅不能給兒童以良好的印象，而且將影響這初長的兒童運動。因爲爭論無結果，永遠要使兒童在爭論中彷徨而不知所從。

今天又是兒童節了，而且今天的兒童節是兒童年里的兒童節，在雙重意義之下，我們對於兒童們的問題，不能不加深我們的注意。而對於這些摧殘兒童運動不公允的爭論，更應當加以嚴格的批評。

兒童的教養，完竟應當施以強制？還是使其任性呢？這問題，我以爲可以歸併爲一個自由的問題，就是問：對於「自由」，兒童們應該受限制呢？還是完全解放？

主張解放兒童意志而給予完全自由，并主張任性的教養者，一定認爲兒童的意志如果受限制，則失去了他的自由，必將被教養得成爲典型的成人。而使其身居被壓迫者的地位，成年人便成了統治者壓迫者。

主張限制兒童自由，施以強制教養者，一定認爲兒童意志不定，染於紅則紅，染於黑則黑，於是不給以自由的限制或強制的教養，必將使其墮落，如斷線的紙鳶，肯飛天空而不知收束。結果孩子變了隨心所欲的貪權者，而成年人就要變成孩子的罪人。

這兩種說法，各有各的理論，各有各的立場，似乎都無可加以反對的。但我們應當知道，這并不是絕對的事情，而是相對的利害關係在支配。的確，對於兒童如果我們嚴格的不令他有絲毫自由，這會失却他做人的本性，但反轉問一問：假如完全給他自由，他是不是會走錯他的人生道路呢？這不僅兒童自己不能担保，就是成年人也難代爲決定的。

因此，我們便該知道：兒童是應當有自由的，但其自由也應當受適可的限制。

說這種話也許太輕巧，太容易。但我們要知道這是實際的問題，不是理論的問題。站在極端的立場或許有人認爲不澈底，要就絕對自由，要就嚴加限制，爲什麼竟一方給以自由，一方又受限制呢？但明白兒童心理的人，一定明白這種辦法才是最適宜於兒童的教養的。

兒童的心理怎樣，這可以隨便問出一個答案來：兒童是富於模仿性的，所謂模仿，便是依照人家已做過的事去學着做。兒童既然有一個這樣的心理存在，利用這種心理以教養兒童，當然是合理的。

誰也希望兒童在將來成爲一個爲國家社會出力的中堅份子，因此誰也將負責教養兒童的負責，如果你喜於利用其心理，以適合其個性的事物去誘導他，使其盡模仿的能事而得到進步，這樣，那被你教養的兒童，便一方面發揮了他個性的自由，一方面受到了你適可的自由限制而不會走向歧途或無路可走了。

舉個淺近的例子：如果有一個嗜好武藝的兒童，你對他施以軍國民的教育，在將來，他必能奮勇赴敵爲國爭光的。但你強制他去受音樂藝術等教育，他一定要感到無趣而失敗。反之，你如不理他，隨他去任性的自由，則他必獲得野性的長成而成爲一個流氓或者強盜，於國家社會便有害了。對於自由的界說，說到這里，再不能不加以補充：大體「自由」兩個字，在世界任何國家裏，都不會任其絕對的存在，因爲絕對的自由，則盜匪蜂起，社會秩序必將紊亂。同樣，也不會絕對的不准自由，因爲人類沒有自由的意志，社會便停滯在固有的圈子里，不會有絲毫的進步。因此，關於自由的界說，都是有一個適可的範圍的，准許人民思想自由，言論自由，但人民不能有危害國家生存的思想，不得有影響國家生存的言論，有之，則同樣的要受法律制裁。所以，自由是有限制的，這限制是有一定的範圍。同時，自由的範圍也不可固定，在某種情形之下，需要某種的自由與需要某種自由的限制，都有臨時發生的可能。國家在一個非常的時期間，對於兒童的自由應當怎樣使其發揮呢？蘊藏在每個兒童心理中的愛國家，愛民族的思想，要使其發揮，而因爲未來的恐怖，我們不能使兒童在將來死於非命，更應當適可的限制其自由使他受到軍事的知識而知所應付。根據這點，德意兩國的強制兒童受軍事訓練，我們不能說他是剝削兒童的自由，而應當承認是在發揮兒童愛國家民族的思想，不過爲防止將來的禍害而給以其行動上適可的限制而已，這種適可的限制，乃是對的，乃是維護其自由的個性而應當存在的。

中國現在也處在非常危難的期間，對於兒童，我們應有這種認識。我們不要盲目人家的絕對自由說，也不要盲目人家的絕對限制自由說，我們認定對於兒童：

是應當給以自由的！

但也當應給以適可的限制！

前衛——書也要讀

一羣天真的隊伍

從兒童的模仿性談到街頭教育

淡如

兒童們有一種較成年人爲強盛的模仿性，所以，對兒童時期所模仿的範本，就應該於以精詳的審慎，否則，兒童們只知道着壞的方向模仿，這模仿的結果，只不過把一個一個天真活潑的兒童變成一批未來的兒童的不良的範本而已！

我過去與兒童接近較多，故對于兒童的個性也比較有相當認識，在平常就是一件比芥子還要小的事情在他們面前掠過以後，在成年人決不會注意的，但他們都立刻費很多力去露模仿，於是成年人的一舉一動，就成了他們最顯引爲模仿對象的，但事實上，在中國這種畸盪的社會里，是不是每一個成年人都有值得被兒童拿着做模本的價值？就不能不成爲問題了！而且這問題的發生也是我對于兒童的前途很耽心的，因爲，有許多不良的映影，會自然而然被塞入潔白無瑕的兒童腦子里去，我們看，一個吸食鴉片人家的兒童，是會無意中模仿他們的父母吃鴉片時的神態，在他們假裝着當衆表演吃煙時的情形，他又何曾知道這是一件最有害事情呢？我認爲內了要顧及兒童未來的光明，是非得需要一個完善的家庭不可的，「一人看卽小」個人如果要預先知道他在將來是否要

是實足可以把每一個兒童陷入了晦暗，我看一個最良善的家庭和學校費了很多時間和精力琢育出的兒童，只要他們每天去接觸一下這樣的街頭，性情方面，在不需要好久的時間，就會有着一個意料不及的轉變，「一學好千日不足，學壞一時有餘」，對于街頭教育給與兒童巨大的影響，據我看是目前中國兒童教育問題中一件不容忽視的問題，家庭固然需要一個好家庭，學校固然需要一個好學校，如果，那些日常顯路在街頭的鬼影不消滅以前，不論家庭和學校是怎樣竭力去教養，這可以說是在白費不少的時間而已！

有人主張兒童絕對不與街頭接觸，自然這不能不承認是有理性的主張，然而，一個住在城市的家庭，兒童每天由學校以及回家，無論如何也得往返幾次，在這一來一往的中間，以兒童這樣強烈的模仿性去模仿一點新的事物，是不需要好久時間就可以成功的，比如，別人罵娘，自然他也學着罵娘，別人打架，自然他也學着打架，並且在那些街頭所陳列的玩具和食糖的攤担，無一不是在指導兒童去賭博，常常看到一些很小年齡的兒童，竟能夠學着一口流利油腔滑調，賭錢擲骰，就是好多成年人也不及他那樣熟悉那樣大膽，這樣我對一般純潔的兒童感到痛苦，對于中國的前途又感到失望了！我們的教育當局，對這樣嚴重的問題，又將何以自辯呢？

關於兒童模仿性的表露，又使我記起了一件事，這件事不論是怎樣年深日久，我相信在記憶上是斷不會淡漠下去的。

「我住的這一個較小的城市里，記得有一年（大約有十來年了）鬧匪鬧得特別凶，那時候，可是人也捉得特別多，單單又碰着一位有殺人大王之稱的嗜殺成性的某縣長，可該那些被捕的人倒霉，天天殺人還是司空見慣的玩意，但一殺就是大串子，可有些叫人看着寒心，在殺人的時候，總是由一隊號兵引送一大隊人，彈上膛，刀不鞘，浩浩蕩蕩壓着這一串人招搖過市，大約四五分鐘光景，又很整齊來了一隊鬼頭大刀，刀柄上繫着一色紅綢子，鮮明奪目，監斬官捧着令騎着高頭駿馬從後面慢慢走來，這樣的威風，在近好幾年來委實是少見了，可是，那時候的兒童，其先由於怕而轉爲愛看，甚至又由於愛有又轉爲要聯合很多兒童去模仿了，不拘走到那里，兒童也依樣葫蘆把一出兒童做犯人，也用繩剪背綁着，似乎也要上殺場的樣子，「常打大帝打大」的用口學着的號聲，到處遍是，我感到兒童的模仿性之應當深切注意，是從那時候起的。

因着中華民族的生命健全上着想，爲着兒童們的未來的燦爛的日子着想，對於他們這種良好的模仿性，究竟給與一個怎樣的良好的範本呢？這問題太大，以留待一般教育專家去加以探索好了。

我們所需要的保障

漢口孤兒院附小四年 胡巧英

在日內瓦保障兒童宣言裏的第二條，已告訴了世界的成人，那上面說：「對待兒童的道理：餓的餵養他，病的看護他，迷誤的感化他，落伍的提攜他，孤苦的救濟他」世界上也許有不少國家，已這樣的做了，也許世界上有不少的國家，將要這樣做，也許有多少國家，永遠不會這樣做。

我們的國家，是包括在世界里的一個單位，我們國家的孩子，也是世界孩子中的一羣，當然，日內瓦保障兒童宣言，不僅適用於其他各國，也還適用于中國的。

中國的兒童，餓的，有需索養的權利，病的，有需要人盡看護的義務，迷誤的，有被感化的享受，落伍的，也應有受提攜的要求，孤苦的，更需要人們大量的救濟。

我也是個兒童，更其是一個孤苦的兒童，不敢妄自尊大的說：兒童是社會的命脈，國家的精血；但有心世道的人們，是應該把兒童養好教好的，因爲社會是靠人心維繫，人心能改善，社會才得安定；社會安定，國家的細胞……人民才得健全。

我們國家的兒童，是不是這樣的被重視呢？

有許多的事實已告訴了我們：我們國家的兒童，大半只有被生的義務，沒有受育的權利；飲食不知分量，甚至有的沒有飲食；有的睡眠沒有定時，甚至終夜得不着睡眠；有的飽受貧病水旱的賜與；甚至有的顛沛無告，以致於死亡，……其他方面不說，就教育方面說來，若照教育部的估計，我們國家的學齡兒童，要占四千三百萬，實際在學的兒童，僅有六百五十萬，數字很顯明地給我們看了，已有百分之八十五的國民，不能讀書，不能識字，像這樣的一個民主國家，不能保護我們兒童，不能充分地教育我們兒童，這真是夠人痛心了。

今日舉國慶祝的兒童節，尤其是兒童年中的兒童節，作者謹代表全國三千六百五十萬失養失教的朋友，向愛護兒童的一般成人請求保障。

編輯室

來稿甚多。兒童節特刊，決出版三天，收到後（六）日爲實驗小學校兒童作品專輯。此奉告讀者。

慶祝兒童節

孩子的世界

笑南

另外一章：兒童節

明天是兒童節了，我真不知要如何快樂才好，我的筋肉好像跳舞一樣，一伸一縮，給我無限快慰，我搖着沈若多髮的頭頂，在她的肩頭咬了一口。

「哎呀！你什麼事這些快樂？」

「明天是兒童節，你不應該快樂嗎？」

我笑着問：

「唔！有什麼快樂呢？你不記得去年的兒童節嗎？我們不快樂，我們雖然想快樂，但帝國主義使我們不快樂，」沈若扭着嘴向我說，言語中有痛恨也有歎息。

看着她那樣子，令我想起悽傷的去年之兒童節！

許多活潑的同學，都穿着花花綠綠的衣服在禮堂跳笑着，我們品評誰的衣服合身？誰的衣服美麗？因爲這是一個不尋常的集會，所以每個人的臉上都浮着自然的，慈祥的微笑，從笑渦中間，從眉梢角里，似乎有天使飛出來一樣。

一刻兒，鈴響了，我們都跑進教室去，先生帶着一副可怕的憂愁的面孔走進來，我們正懷疑先生爲什麼不歡歡喜喜慶祝我們偉大的節日而罩滿不快的神情時，先生却從衣袋里拿出一個泥人來，那泥人還是六年級的同學做的，而且是塗的。

先生還沒開口，就滴出兩顆比豆子還大的眼淚，同學都你望着我我望着你，不知先生會說出怎樣可怕的事來？

「砍掉他的手。」

「扭斷他的脚」

「殺了他的頭」

「挖了他的心。」

先生次第把泥人的手，脚，頭去掉，後來把中指在胸前截進去；又把斷手折足捻攏來：「我們要下最大的決心把這種殘忍的好鬥的民族改造過來，如果這種殘忍的民族不消滅，世界上永遠得不到和平，孩子，明白了嗎？」

「明白了！」這是又悲壯又堅決的我們之回聲。

先生又從衣袋里拿出一張圖畫來，上面畫了幾十個幼稚生在分配午食，他們興高彩烈的注視座位前一塊塊一片片的餅乾，却不提防從東北方竄來一隻猛犬，把他們的餅乾搶去了？攪亂了；棹椅，花瓶，木馬，紙人，恩物……零亂而破碎；可憐幼稚的弟妹們，有些張着口哭，有些倒在地上，碰出了血的，跌傷了手的，滿目淒涼，慘不忍睹。

先生指手畫脚的說，他想把這件事說得最清晰，可是他的喉嚨里像哽了什麼東西，却越說越不清楚，他張着蒼白的臉看我們：「孩子！明白了麼？」

「明白了！先生！」又是我們的答語。

突然傳純站起來喊：

「收回失地」

「打倒敵人！」

「萬歲！兒童萬歲！」

悽厲的喊聲，叫聲，哭聲漲破了這悲壯的教室，……

我不敢再想了去了，我不知道明天還是應該怎樣？

四月三日